

Consorzio Ospedaliero Colibri  
Modello di organizzazione e gestione D.Lgs. 231/2001  
- Parte generale -

---

**Consorzio Ospedaliero Colibri**  
**Modello di organizzazione e gestione ai sensi del D.Lgs. 231/2001**

- 8 novembre 2022 -

## 1. DESCRIZIONE DEL QUADRO NORMATIVO

### 1.1. Introduzione

Con il decreto legislativo 8 giugno 2001 n. 231 (di seguito, il “d.lgs. n. 231/2001” o il “Decreto”), in attuazione della delega conferita al Governo con l’art. 11 della Legge 29 settembre 2000, n. 300 è stata dettata la disciplina della “*responsabilità degli enti per gli illeciti amministrativi dipendenti da reato*”.

In particolare, tale disciplina si applica agli enti forniti di personalità giuridica e alle Società e associazioni anche prive di personalità giuridica (di seguito definiti, congiuntamente ed alternativamente, “Ente” o “Società”).

Il d.lgs. n. 231/2001 trova la sua genesi primaria in alcune convenzioni internazionali e comunitarie ratificate dall’Italia che impongono di prevedere forme di responsabilità degli enti collettivi per talune fattispecie di reato.

Secondo la disciplina introdotta dal Decreto, infatti, le Società possono essere ritenute “responsabili” per alcuni reati commessi o tentati, anche nell’interesse o a vantaggio delle Società stesse, da esponenti dei vertici aziendali (i c.d. soggetti “in posizione apicale” o semplicemente “apicali”) e da coloro che sono sottoposti alla direzione o vigilanza di questi ultimi (art. 5, comma 1, del d.lgs. n. 231/2001).

La responsabilità amministrativa delle Società è autonoma rispetto alla responsabilità penale della persona fisica che ha commesso il reato e si affianca a quest’ultima.

Tale ampliamento di responsabilità mira sostanzialmente a coinvolgere nella punizione di determinati reati il patrimonio delle Società e, in ultima analisi, gli interessi economici dei soci, i quali, fino all’entrata in vigore del Decreto in esame, non pativano conseguenze dirette dalla realizzazione di reati commessi, nell’interesse o a vantaggio della propria Società, da amministratori e/o dipendenti.

Il d.lgs. n. 231/2001 innova l’ordinamento giuridico italiano in quanto alle Società sono ora applicabili, in via diretta ed autonoma, sanzioni di natura sia pecuniaria che interdittiva in relazione a reati ascritti a soggetti funzionalmente legati alla Società ai sensi dell’art. 5 del decreto.

La responsabilità amministrativa della Società è, tuttavia, esclusa se la Società ha, tra l’altro, adottato ed efficacemente attuato, prima della commissione dei reati, modelli di organizzazione, gestione e controllo idonei a prevenire i reati stessi; tali modelli possono essere adottati sulla base di codici di comportamento (linee guida) elaborati dalle associazioni rappresentative delle Società e comunicati al Ministero della Giustizia.

La responsabilità amministrativa della Società è, in ogni caso, esclusa se i soggetti apicali e/o i loro sottoposti hanno agito nell’interesse esclusivo proprio o di terzi.

---

## 1.2. Natura della responsabilità

Con riferimento alla natura della responsabilità amministrativa ex d.lgs. n. 231/2001, la Relazione illustrativa al decreto sottolinea la *“nascita di un tertium genus che coniuga i tratti essenziali del sistema penale e di quello amministrativo nel tentativo di contemperare le ragioni dell’efficacia preventiva con quelle, ancor più ineludibili, della massima garanzia”*.

Il d.lgs. n. 231/2001 ha, infatti, introdotto nel nostro ordinamento una forma di responsabilità delle Società di tipo “amministrativo” – in ossequio al dettato dell’art. 27, comma primo, della nostra Costituzione – ma con numerosi punti di contatto con una responsabilità di tipo “penale”.

In tal senso si vedano – tra i più significativi – gli artt. 2, 8 e 34 del d.lgs. n. 231/2001 ove il primo riafferma il principio di legalità tipico del diritto penale; il secondo afferma l’autonomia della responsabilità dell’ente rispetto all’accertamento della responsabilità della persona fisica autrice della condotta criminosa; il terzo prevede la circostanza che tale responsabilità, dipendente dalla commissione di un reato, venga accertata nell’ambito di un procedimento penale e sia, pertanto, assistita dalle garanzie proprie del processo penale. Si consideri, inoltre, il carattere afflittivo delle sanzioni applicabili alla Società.

## 1.3. Autori del reato: soggetti in posizione apicale e soggetti sottoposti all’altrui direzione

Come sopra anticipato, secondo il d.lgs. n. 231/2001, la Società è responsabile per i reati commessi nel suo interesse o a suo vantaggio:

- da “persone che rivestono funzioni di rappresentanza, di amministrazione o di direzione dell’ente o di una sua unità organizzativa dotata di autonomia finanziaria e funzionale nonché da persone che esercitano, anche di fatto, la gestione e il controllo dell’ente stesso” (i sopra definiti soggetti “in posizione apicale” o “apicali”; art. 5, comma 1, lett. a), del d.lgs. n. 231/2001);
- da persone sottoposte alla direzione o alla vigilanza di uno dei soggetti apicali (i c.d. soggetti sottoposti all’altrui direzione; art. 5, comma 1, lett. b), del d.lgs. n. 231/2001).

È opportuno, altresì, ribadire che la Società non risponde, per espressa previsione legislativa (art. 5, comma 2, del d.lgs. n. 231/2001), se le persone su indicate hanno agito nell’interesse esclusivo proprio o di terzi.

## 1.4. Fattispecie di reato

In base al d.lgs. n. 231/2001, l’ente può essere ritenuto responsabile soltanto per i reati espressamente richiamati dagli artt. 24 - 25-*octies* del d.lgs. n. 231/2001, se commessi nel suo interesse o a suo vantaggio dai soggetti qualificati ex art. 5, comma 1, del Decreto stesso o nel caso di specifiche previsioni legali che al Decreto facciano rinvio, come nel caso dell’art. 10 della legge n. 146/2006.

Le fattispecie possono essere comprese, per comodità espositiva, nelle seguenti categorie:

- **delitti contro la Pubblica Amministrazione.** Si tratta del primo gruppo di reati originariamente individuato dal d.lgs. n. 231/2001 (attt. 24 e 25);
- **falsità in monete, in carte di pubblico credito, in valori di bollo e in strumenti o segni di riconoscimento,** quali falsità in monete, carte di pubblico credito e valori di bollo, previsti dall'art. 25-*bis* del Decreto e introdotti dalla legge 23 novembre 2001, n. 409, recante "*Disposizioni urgenti in vista dell'introduzione dell'Euro*";
- **reati societari.** Il d.lgs. 11 aprile 2002, n. 61, nell'ambito della riforma del diritto societario, ha previsto l'estensione del regime di responsabilità amministrativa degli enti anche a determinati reati societari (quali false comunicazioni sociali, illecita influenza sull'assemblea, richiamati dall'art. 25-*ter* d.lgs. n. 231/2001);
- **delitti in materia di terrorismo e di eversione dell'ordine democratico** (richiamati dall'art. 25-*quater* d.lgs. n. 231/2001, introdotto dall'art. 3 della legge 14 gennaio 2003, n. 7). Si tratta dei "*delitti aventi finalità di terrorismo o di eversione dell'ordine democratico, previsti dal codice penale e dalle leggi speciali*", nonché dei delitti, diversi da quelli sopra indicati, "*che siano comunque stati posti in essere in violazione di quanto previsto dall'articolo 2 della Convenzione Internazionale per la repressione del finanziamento del terrorismo fatta a New York il 9 dicembre 1999*";
- **abusi di mercato,** richiamati dall'art. 25-*sexies* del Decreto, come introdotto dall'art. 9 della legge 18 aprile 2005, n. 62 ("*Legge Comunitaria 2004*");
- **delitti contro la personalità individuale,** previsti dall'art. 25-*quinqies*, introdotto nel Decreto dall'art. 5 della legge 11 agosto 2003, n. 228, quali la prostituzione minorile, la pornografia minorile, la tratta di persone e la riduzione e mantenimento in schiavitù;
- **reati transnazionali.** L'art. 10 della legge 16 marzo 2006 n. 146 prevede la responsabilità amministrativa della Società anche con riferimento ai reati specificati dalla stessa legge che presentino la caratteristica della transnazionalità;
- **delitti contro la vita e l'incolumità individuale.** L'art. 25-*quater.1* del Decreto prevede tra i delitti con riferimento ai quali è riconducibile la responsabilità amministrativa della Società le pratiche di mutilazione degli organi genitali femminili;
- **reati in materia di salute e sicurezza.** L'art. 25-*septies* prevede la responsabilità amministrativa della Società in relazione ai delitti di cui agli articoli 589 e 590, terzo comma, del codice penale (Omicidio colposo e lesioni colpose gravi o gravissime), commessi con violazione delle norme antinfortunistiche e sulla tutela dell'igiene e della salute sul lavoro;
- **reati di ricettazione, riciclaggio e impiego di denaro, beni o utilità di provenienza illecita, nonché autoriciclaggio.** L'art. 25-*octies* del Decreto stabilisce l'estensione della responsabilità dell'ente anche con riferimento ai reati previsti dagli articoli 648, 648-*bis*, 648-*ter* e 648 - *ter* 1 del codice penale;
- **delitti informatici e trattamento illecito dei dati.** L'art. 24-*bis* del Decreto prevede la responsabilità amministrativa della Società in relazione ai delitti di cui agli articoli 615-*ter*, 617-*quater*, 617-*quinqies*, 635-*bis*, 635-*ter*, 635-*quater* e 635-*quinqies* del codice penale;
- **delitti di criminalità organizzata.** L'art. 24-*ter* del Decreto stabilisce l'estensione della responsabilità dell'ente anche con riferimento ai reati previsti dagli articoli 416, sesto comma, 416-*bis*, 416-*ter* e 630 del codice penale e dei delitti previsti all'articolo 74 del testo unico di cui al decreto del Presidente della Repubblica 9 ottobre 1990, n. 309;

- **delitti contro l'industria e il commercio.** L'art. 25-*bis* del Decreto prevede la responsabilità amministrativa della Società in relazione ai delitti di cui agli articoli 513, 513-*bis*, 514, 515, 516, 517, 517-*ter* e 517-*quater* del codice penale;
- **delitti in materia di violazione del diritto d'autore.** L'art. 25-*novies* del Decreto prevede la responsabilità amministrativa della Società in relazione ai delitti di cui agli articoli 171, primo comma, lettera a-*bis*), e terzo comma, 171-*bis*, 171-*ter* e 171-*septies*, 171-*octies* della legge 22 aprile 1941, n. 633;
- **induzione a non rendere dichiarazioni o a rendere dichiarazioni mendaci all'Autorità Giudiziaria** (art. 377-*bis* c.p.), richiamato dall'art.25-*novies* del Decreto;
- **reati in materia ambientale.** L'art.25-*undecies* del Decreto prevede la responsabilità amministrativa della Società in relazione ai reati di cui agli articoli 452-*bis*, 452-*quater*, 452-*quinqies*, 452-*sexies*, 452-*octies*, 727-*bis* e 733-*bis* del codice penale (si tratta in particolare di rilevanti reati ambientali tra i quali l'inquinamento ed il disastro ambientale), alcuni articoli previsti dal d.lgs. n. 152/2006 (Testo Unico Ambientale), alcuni articoli della legge n. 150/1992 a protezione di specie animali e vegetali in via di estinzione e di animali pericolosi, l'art. 3, co. 6, della legge n. 549/1993 sulla tutela dell'ozono stratosferico e dell'ambiente e alcuni articoli del d.lgs. n. 202/2007 sull'inquinamento provocato dalle navi;
- **reati per l'impiego di cittadini di paesi terzi il cui soggiorno è irregolare.** L'art. 25-*duodecies* del Decreto prevede la responsabilità amministrativa della Società in relazione ai reati dell'art. 2, c. 1 del d.lgs. 16 luglio 2012, n. 109 nel caso in cui si utilizzino dei lavoratori stranieri privi del permesso di soggiorno o addirittura scaduto;
- **reati di corruzione tra privati.** L'art. 25-*ter* 1, lettera s-*bis* del Decreto prevede la responsabilità amministrativa della Società in relazione ai reati dell'art. 2635 c.c.;
- **reati di adescamento di minorenni.** L'art 25-*quinqies*, comma 1 lett.c del Decreto prevede la responsabilità amministrativa della Società in relazione all'art.3 del D.Lgs. 04.03.2014, n.39 della nuova fattispecie di cui all'art.609 *undecies* del c. p.;
- **reati di razzismo e xenofobia.** L'art. 25-*terdecies* prevede la responsabilità amministrativa della Società in relazione ai reati dell'art. 604-*bis* c.p (Propaganda e istigazione a delinquere per motivi di discriminazione razziale etnica e religiosa);
- **reati per gli enti che operano nella filiera degli oli di oliva vergini.** L'art. 12, L. n. 9/2013 ha reso applicabili i seguenti reati a chi opera nella filiera degli oli di oliva vergini: impiego adulterazione e contraffazione di sostanze alimentari (art. 440 c.p.), commercio di sostanze alimentari contraffatte o adulterate (art. 442 c.p.), commercio di sostanze alimentari nocive (art. 444 c.p.); contraffazione, alterazione o uso di segni distintivi di opere dell'ingegno o di prodotti industriali (art. 473 c.p.); introduzione nello Stato e commercio di prodotti con segni falsi (art. 474 c.p.); frode nell'esercizio del commercio (art. 515 c.p.); vendita di sostanze alimentari non genuine come genuine (art. 516 c.p.); vendita di prodotti industriali con segni mendaci (art. 517 c.p.); contraffazione di indicazioni geografiche denominazioni di origine dei prodotti agroalimentari (art. 517-*quater* c.p.);
- **frode in competizioni sportive, esercizio abusivo di gioco o di scommessa e giochi d'azzardo esercitati a mezzo di apparecchi vietati.** L'art. 25-*quaterdecies* prevede la responsabilità amministrativa della Società in relazione ai seguenti reati: frode sportiva (art.1, L. 401/1989) e delitti e contravvenzioni legati a esercizio, organizzazione, vendita di

---

attività di giochi e scommesse in violazione di autorizzazioni o concessioni amministrative (art.4, L. 401/1989);

- **reati tributari**, richiamati dall'art. 25-quinquiesdecies.

Le categorie sopra elencate sono destinate ad aumentare ancora, anche per la tendenza legislativa ad ampliare l'ambito di operatività del Decreto, anche in adeguamento ad obblighi di natura internazionale e comunitaria.

### 1.5. Apparato sanzionatorio

Gli artt. 9-23 del d.lgs. n. 231/2001 prevedono a carico della Società, in conseguenza della commissione o tentata commissione dei reati sopra menzionati, le seguenti sanzioni:

- sanzione pecuniaria (e sequestro conservativo in sede cautelare);
- sanzioni interdittive (applicabili anche quale misura cautelare) di durata non inferiore a tre mesi e non superiore a due anni (con la precisazione che, ai sensi dell'art. 14, comma 1, d.lgs. n. 231/2001, "*Le sanzioni interdittive hanno ad oggetto la specifica attività alla quale si riferisce l'illecito dell'ente*") che, a loro volta, possono consistere in:
  - interdizione dall'esercizio dell'attività;
  - sospensione o revoca delle autorizzazioni, licenze o concessioni funzionali alla commissione dell'illecito;
  - divieto di contrattare con la pubblica amministrazione, salvo che per ottenere le prestazioni di un pubblico servizio;
  - esclusione da agevolazioni, finanziamenti, contributi o sussidi e l'eventuale revoca di quelli concessi;
  - divieto di pubblicizzare beni o servizi;
  - confisca (e sequestro preventivo in sede cautelare);
  - pubblicazione della sentenza (in caso di applicazione di una sanzione interdittiva).

La sanzione pecuniaria è determinata dal giudice penale attraverso un sistema basato su "quote" in numero non inferiore a cento e non superiore a mille e di importo variabile fra un minimo di Euro 258,22 ad un massimo di Euro 1549,37. Nella commisurazione della sanzione pecuniaria il giudice determina:

- il numero delle quote, tenendo conto della gravità del fatto, del grado della responsabilità della Società nonché dell'attività svolta per eliminare o attenuare le conseguenze del fatto e per prevenire la commissione di ulteriori illeciti;
- l'importo della singola quota, sulla base delle condizioni economiche e patrimoniali della Società.

Le sanzioni interdittive si applicano in relazione ai soli reati per i quali siano espressamente previste (e cioè dei reati contro la pubblica amministrazione, di taluni reati contro la fede pubblica - quali la falsità in monete - dei delitti in materia di terrorismo e di eversione dell'ordine democratico, dei delitti contro la personalità individuale, delle pratiche di mutilazione degli organi genitali femminili, dei reati transazionali, dei reati in materia di salute e sicurezza nonché dei reati di ricettazione, riciclaggio e impiego di denaro, beni o utilità di provenienza illecita, dei delitti informatici e

---

trattamento illecito dei dati, dei delitti di criminalità organizzata, dei delitti contro l'industria e il commercio, dei delitti in materia di violazione del diritto di autore, di taluni reati ambientali, dei reati per l'impiego di cittadini di paesi terzi il cui soggiorno è irregolare, induzione indebita a dare o promettere utilità) e purché ricorra almeno una delle seguenti condizioni:

- la Società ha tratto dalla consumazione del reato un profitto di rilevante entità e il reato è stato commesso da soggetti in posizione apicale ovvero da soggetti sottoposti all'altrui direzione quando, in tale ultimo caso, la commissione del reato è stata determinata o agevolata da gravi carenze organizzative;
- in caso di reiterazione degli illeciti.

Il giudice determina il tipo e la durata della sanzione interdittiva tenendo conto dell'idoneità delle singole sanzioni a prevenire illeciti del tipo di quello commesso e, se necessario, può applicarle congiuntamente (art. 14, comma 1 e comma 3, d.lgs. n. 231/2001).

Le sanzioni dell'interdizione dall'esercizio dell'attività, del divieto di contrattare con la pubblica amministrazione e del divieto di pubblicizzare beni o servizi possono essere applicate - nei casi più gravi - in via definitiva. Si segnala, inoltre, la possibile prosecuzione dell'attività della Società (in luogo dell'irrogazione della sanzione) da parte di un commissario nominato dal giudice ai sensi e alle condizioni di cui all'art. 15 del d.lgs. n. 231/2001.

#### **1.6. Tentativo**

Nelle ipotesi di commissione, nelle forme del tentativo, dei delitti sanzionati sulla base del d.lgs. n. 231/2001, le sanzioni pecuniarie (in termini di importo) e le sanzioni interdittive (in termini di durata) sono ridotte da un terzo alla metà.

È esclusa l'irrogazione di sanzioni nei casi in cui l'ente impedisca volontariamente il compimento dell'azione o la realizzazione dell'evento (art. 26 d.lgs. n. 231/2001).

#### **1.7. Vicende modificative dell'ente**

Il d.lgs. n. 231/2001 disciplina il regime della responsabilità patrimoniale dell'Ente anche in relazione alle vicende modificative dello stesso quali la trasformazione, la fusione, la scissione e la cessione d'azienda.

Secondo l'art. 27, comma 1, del d.lgs. n. 231/2001, risponde dell'obbligazione per il pagamento della sanzione pecuniaria l'ente con il suo patrimonio o con il fondo comune, laddove la nozione di patrimonio deve essere riferita alle Società e agli enti con personalità giuridica, mentre la nozione di "fondo comune" concerne le associazioni non riconosciute.

Gli artt. 28-33 del d.lgs. n. 231/2001 regolano l'incidenza sulla responsabilità dell'ente delle vicende modificative connesse a operazioni di trasformazione, fusione, scissione e cessione di azienda. Il Legislatore ha tenuto conto di due esigenze contrapposte:

- 
- da un lato, evitare che tali operazioni possano costituire uno strumento per eludere agevolmente la responsabilità amministrativa dell'ente;
  - dall'altro, non penalizzare interventi di riorganizzazione privi di intenti elusivi.

La Relazione illustrativa al d.lgs. n. 231/2001 afferma *"Il criterio di massima al riguardo seguito è stato quello di regolare la sorte delle sanzioni pecuniarie conformemente ai principi dettati dal codice civile in ordine alla generalità degli altri debiti dell'ente originario, mantenendo, per converso, il collegamento delle sanzioni interdittive con il ramo di attività nel cui ambito è stato commesso il reato"*.

In caso di trasformazione, l'art. 28 del d.lgs. n. 231/2001 prevede (in coerenza con la natura di tale istituto che implica un semplice mutamento del tipo di Società, senza determinare l'estinzione del soggetto giuridico originario) che resta ferma la responsabilità dell'ente per i reati commessi anteriormente alla data in cui la trasformazione ha avuto effetto.

In caso di fusione, l'ente che risulta dalla fusione (anche per incorporazione) risponde dei reati di cui erano responsabili gli enti partecipanti alla fusione (art. 29 del d.lgs. n. 231/2001).

L'art. 30 del d.lgs. n. 231/2001 prevede che, nel caso di scissione parziale, la Società scissa rimane responsabile per i reati commessi anteriormente alla data in cui la scissione ha avuto effetto.

Gli enti beneficiari della scissione (sia totale che parziale) sono solidalmente obbligati al pagamento delle sanzioni pecuniarie dovute dall'ente scisso per i reati commessi anteriormente alla data in cui la scissione ha avuto effetto, nel limite del valore effettivo del patrimonio netto trasferito al singolo ente.

Tale limite non si applica alle Società beneficiarie, alle quali risulta devoluto, anche solo in parte, il ramo di attività nel cui ambito è stato commesso il reato.

Le sanzioni interdittive relative ai reati commessi anteriormente alla data in cui la scissione ha avuto effetto si applicano agli enti cui è rimasto o è stato trasferito, anche in parte, il ramo di attività nell'ambito del quale il reato è stato commesso.

L'art. 31 del Decreto prevede disposizioni comuni alla fusione e alla scissione, concernenti la determinazione delle sanzioni nell'eventualità che tali operazioni straordinarie siano intervenute prima della conclusione del giudizio. Viene chiarito, in particolare, il principio per cui il giudice deve commisurare la sanzione pecuniaria, secondo i criteri previsti dall'art. 11, comma 2, del Decreto, facendo riferimento in ogni caso alle condizioni economiche e patrimoniali dell'ente originariamente responsabile, e non a quelle dell'ente cui dovrebbe imputarsi la sanzione a seguito della fusione o della scissione.

In caso di sanzione interdittiva, l'ente che risulterà responsabile a seguito della fusione o della scissione potrà chiedere al giudice la conversione della sanzione interdittiva in sanzione pecuniaria, a patto che: (i) la colpa organizzativa che abbia reso possibile la commissione del reato sia stata eliminata, e (ii) l'ente abbia provveduto a risarcire il danno e messo a disposizione (per la confisca) la parte di profitto eventualmente conseguito.

L'art. 32 del d.lgs. n. 231/2001 consente al giudice di tener conto delle condanne già inflitte nei confronti degli enti partecipanti alla fusione o dell'ente scisso al fine di configurare la reiterazione, a norma dell'art. 20 del d.lgs. n. 231/2001, in rapporto agli illeciti dell'ente risultante dalla fusione



---

o beneficiario della scissione, relativi a reati successivamente commessi. Per le fattispecie della cessione e del conferimento di azienda è prevista una disciplina unitaria (art. 33 del d.lgs. n. 231/2001); il cessionario, nel caso di cessione dell'azienda nella cui attività è stato commesso il reato, è solidalmente obbligato al pagamento della sanzione pecuniaria comminata al cedente, con le seguenti limitazioni:

- è fatto salvo il beneficio della preventiva escussione del cedente;
- la responsabilità del cessionario è limitata al valore dell'azienda ceduta e alle sanzioni pecuniarie che risultano dai libri contabili obbligatori ovvero dovute per illeciti amministrativi dei quali era, comunque, a conoscenza.

Al contrario, le sanzioni interdittive inflitte al cedente non si estendono al cessionario.

### 1.8. Reati commessi all'estero

Secondo l'art. 4 del d.lgs. n. 231/2001, l'ente può essere chiamato a rispondere in Italia in relazione a reati - contemplati dallo stesso d.lgs. n. 231/2001 - commessi all'estero. La Relazione illustrativa al d.lgs. n. 231/2001 sottolinea la necessità di non lasciare sfornita di sanzione una situazione criminologica di frequente verifica, anche al fine di evitare facili elusioni dell'intero impianto normativo in oggetto.

I presupposti su cui si fonda la responsabilità dell'ente per reati commessi all'estero sono:

- il reato deve essere commesso da un soggetto funzionalmente legato all'ente, ai sensi dell'art. 5, comma 1, del d.lgs. n. 231/2001;
- l'ente deve avere la propria sede principale nel territorio dello Stato italiano;
- l'ente può rispondere solo nei casi e alle condizioni previste dagli artt. 7, 8, 9, 10 c.p. (nei casi in cui la legge prevede che il colpevole - persona fisica - sia punito a richiesta del Ministro della Giustizia, si procede contro l'ente solo se la richiesta è formulata anche nei confronti dell'ente stesso) e, anche in ossequio al principio di legalità di cui all'art. 2 del d.lgs. n. 231/2001, solo a fronte dei reati per i quali la sua responsabilità sia prevista da una disposizione legislativa *ad hoc*;
- sussistendo i casi e le condizioni di cui ai predetti articoli del codice penale, nei confronti dell'ente non proceda lo Stato del luogo in cui è stato commesso il fatto.

### 1.9. Procedimento di accertamento dell'illecito

La responsabilità per illecito amministrativo derivante da reato viene accertata nell'ambito di un procedimento penale.

A tale proposito, l'art. 36 del d.lgs. n. 231/2001 prevede *"La competenza a conoscere gli illeciti amministrativi dell'ente appartiene al giudice penale competente per i reati dai quali gli stessi dipendono. Per il procedimento di accertamento dell'illecito amministrativo dell'ente si osservano le disposizioni sulla composizione del tribunale e le disposizioni processuali collegate relative ai reati dai quali l'illecito amministrativo dipende"*.

---

Altra regola, ispirata a ragioni di effettività, omogeneità ed economia processuale, è quella dell'obbligatoria riunione dei procedimenti: il processo nei confronti dell'ente dovrà rimanere riunito, per quanto possibile, al processo penale instaurato nei confronti della persona fisica autore del reato presupposto della responsabilità dell'ente (art. 38 del d.lgs. n. 231/2001). Tale regola trova un contemperamento nel dettato dello stesso art. 38 che, al comma 2, disciplina i casi in cui si procede separatamente per l'illecito amministrativo.

L'ente partecipa al procedimento penale con il proprio rappresentante legale, salvo che questi sia imputato del reato da cui dipende l'illecito amministrativo; quando il legale rappresentante non compare, l'ente costituito è rappresentato dal difensore (art. 39, commi 1 e 4, del d.lgs. n. 231/2001).

#### **1.10. Valore esimente dei Modelli di organizzazione, gestione e controllo**

Aspetto fondamentale del d.lgs. n. 231/2001 è l'attribuzione di un valore esimente ai modelli di organizzazione, gestione e controllo della Società.

Nel caso in cui il reato sia stato commesso da un soggetto in posizione apicale, infatti, la Società non risponde se prova che (art. 6, comma 1, d.lgs. n. 231/2001):

- l'organo dirigente ha adottato ed efficacemente attuato, prima della commissione del fatto, modelli di organizzazione e di gestione idonei a prevenire reati della specie di quello verificatosi;
- il compito di vigilare sul funzionamento e l'osservanza dei modelli e di curare il loro aggiornamento è stato affidato a un organismo della Società dotato di autonomi poteri di iniziativa e di controllo;
- le persone hanno commesso il reato eludendo fraudolentemente i modelli di organizzazione e di gestione;
- non vi è stata omessa o insufficiente vigilanza da parte dell'organismo di vigilanza.

Nel caso di reato commesso da soggetti apicali, sussiste, quindi, in capo alla Società una presunzione di responsabilità dovuta al fatto che tali soggetti esprimono e rappresentano la politica e, quindi, la volontà dell'ente stesso. Tale presunzione, tuttavia, può essere superata qualora la Società riesca a dimostrare la propria estraneità ai fatti contestati al soggetto apicale provando la sussistenza dei sopra elencati requisiti tra loro concorrenti e, di riflesso, la circostanza che la commissione del reato non deriva da una propria "colpa organizzativa".

Nel caso, invece, di un reato commesso da soggetti sottoposti all'altrui direzione o vigilanza, la Società risponde se la commissione del reato è stata resa possibile dalla violazione degli obblighi di direzione o vigilanza alla cui osservanza la Società è tenuta.

In ogni caso, la violazione degli obblighi di direzione o vigilanza è esclusa se la Società, prima della commissione del reato, ha adottato ed efficacemente attuato un modello di organizzazione, gestione e controllo idoneo a prevenire i reati della specie di quello verificatosi.

Si assiste, nel caso di reato commesso da soggetto sottoposto alla direzione o alla vigilanza di un soggetto apicale, ad un'inversione dell'onere della prova. L'accusa dovrà, nell'ipotesi prevista dal

---

citato art. 7, provare la mancata adozione ed efficace attuazione di un modello di organizzazione, gestione e controllo idoneo a prevenire i reati della specie di quello verificatosi.

Il d.lgs. n. 231/2001 delinea il contenuto dei modelli di organizzazione e di gestione prevedendo che gli stessi, in relazione all'estensione dei poteri delegati e al rischio di commissione dei reati, come specificato dall'art. 6, comma 2, devono:

- individuare le attività nel cui ambito possono essere commessi reati;
- prevedere specifici protocolli diretti a programmare la formazione e l'attuazione delle decisioni della Società in relazione ai reati da prevenire;
- individuare modalità di gestione delle risorse finanziarie idonee a impedire la commissione dei reati;
- prevedere obblighi di informazione nei confronti dell'organismo deputato a vigilare sul funzionamento e l'osservanza dei modelli;
- introdurre un sistema disciplinare idoneo a sanzionare il mancato rispetto delle misure indicate nel modello.

L'art. 7, comma 4, del d.lgs. n. 231/2001 definisce, inoltre, i requisiti dell'efficace attuazione dei modelli organizzativi:

- la verifica periodica e l'eventuale modifica del modello quando sono scoperte significative violazioni delle prescrizioni ovvero quando intervengono mutamenti nell'organizzazione e nell'attività;
- un sistema disciplinare idoneo a sanzionare il mancato rispetto delle misure indicate nel modello.

### 1.11. Codici di comportamento (linee guida)

L'art. 6, comma 3, del d.lgs. 231/2001 prevede che *“I modelli di organizzazione e di gestione possono essere adottati, garantendo le esigenze di cui al comma 2, sulla base di codici di comportamento redatti dalle associazioni rappresentative degli enti, comunicati al Ministero della Giustizia che, di concerto con i Ministeri competenti, può formulare, entro trenta giorni, osservazioni sulla idoneità dei modelli a prevenire i reati”*.

Ad esempio, Aiop, Associazione Italiana Ospedalità Privata, in attuazione di quanto previsto al sopra citato articolo, nel settembre 2014 ha definito le Linee guida per la costruzione dei modelli di organizzazione, gestione e controllo (di seguito, “Linee guida”).

Ad aggiungersi, Anaste – Associazione Nazionale Strutture per la Terza Età (Confcommercio), nel Maggio 2019 ha adottato *Linee guida per l'adozione, attuazione ed implementazione di modelli organizzativi, di gestione e controllo, oltre che di comportamenti conformi al D.lgs. 231 del 2001 - “Disciplina della responsabilità amministrativa delle persone giuridiche”, finalizzate all'adozione di un Sistema di Prevenzione Totale”*.

Nell'elaborazione del presente modello, pur tenendo in debito conto la peculiarità della propria organizzazione aziendale ed organizzazione, il Consorzio ha tenuto conto di tali documenti e delle Linee Guida in esso contenute, che hanno rappresentato, sin dalla loro adozione, uno strumento di particolare orientamento.

### 1.12. Sindacato di idoneità

L'accertamento della responsabilità della Società, attribuito al giudice penale, avviene mediante:

- la verifica della sussistenza del reato presupposto per la responsabilità della Società;
- il sindacato di idoneità sui modelli organizzativi adottati.

Il sindacato del giudice circa l'adeguatezza del modello organizzativo a prevenire i reati di cui al d.lgs. n. 231/2001 è condotto secondo il criterio della c.d. "prognosi postuma".

Il giudizio di idoneità va formulato secondo un criterio sostanzialmente *ex ante* per cui il giudice si colloca, idealmente, nella realtà aziendale nel momento in cui si è verificato l'illecito per saggiare la congruenza del modello adottato. In altre parole, va giudicato "idoneo a prevenire i reati" il modello organizzativo che, prima della commissione del reato, potesse e dovesse essere ritenuto tale da azzerare o, almeno, minimizzare, con ragionevole certezza, il rischio della commissione del reato successivamente verificatosi.

## 2. DESCRIZIONE DELLA REALTÀ AZIENDALE – ELEMENTI DEL MODELLO DI GOVERNANCE E DELL'ASSETTO ORGANIZZATIVO GENERALE DELLA SOCIETÀ

### 2.1. Oggetto sociale

Il Consorzio Ospedaliero Colibri ha quale scopo l'organizzazione e la gestione degli acquisti di beni e servizi nell'interesse comune di tutti i consorziati al fine di ottenere sconti e premi sulle quantità trattate, mediante attività di contrattazione collettiva con le rispettive controparti commerciali (di seguito, "Consorzio" o "Ente").

Il Consorzio si propone altresì di individuare le migliori opportunità di acquisto per la scelta della qualità dei prodotti impiegati e dei servizi fruiti nelle attività aziendali, promuovendo incontri tra consorziati e fornitori.

Esso si presta a effettuare le attività di assistenza tecnica, organizzativa, commerciale, amministrativa, di marketing, di comunicazione, di promozione e di pubblicità, nonché di formazione professionale e dello sviluppo in ogni area di rilevante importanza gestionale.

In sintesi, il Consorzio ha ad oggetto: i) l'organizzazione e la gestione, nell'interesse comune di tutti i consorziati, gli acquisti di beni e servizi al fine di ottenere gli sconti e premi sulle quantità trattate, mediante attività di contrattazione collettiva con le rispettive controparti commerciali.

### 2.2. Modello di governance

Il modello di governance dell'Ente è rappresentato da un Consiglio di Amministrazione, composto – all'atto dell'approvazione del presente Modello, da n. 2 (due) membri e, segnatamente: l'ing.

Claudia Sabatini, Presidente del Consiglio di Amministrazione ed il dott. Averardo Orta, Consigliere Delegato.

La rappresentanza legale del Consorzio è attribuita all'ing. Claudia Sabatini, nella sua qualità di Presidente del Consiglio di Amministrazione, come da atto di nomina del 27 febbraio 2014.

### 2.3. Modello di organizzazione

Il Consorzio ha il seguente modello di organizzazione come da organigramma di seguito esposto:

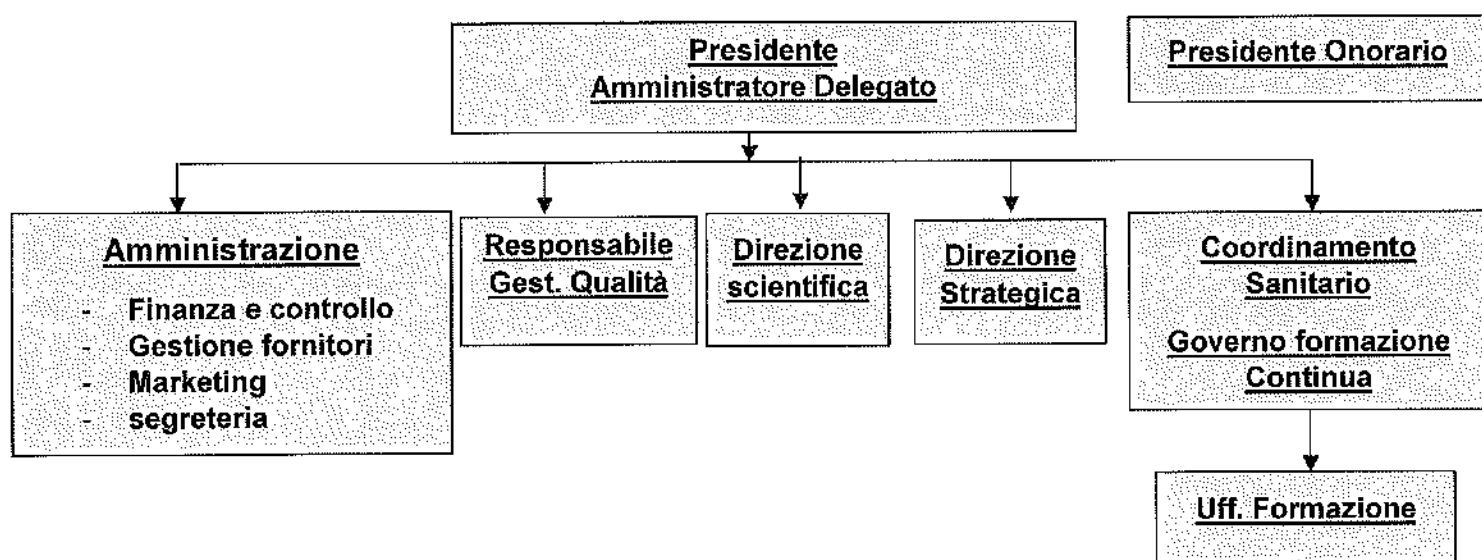

### 2.4. Codice etico

Il Codice Etico, adottato e distribuito a tutti i dipendenti al momento dell'assunzione con il titolo di Codice Etico e di Condotta, ha lo scopo di fornire il quadro di riferimento etico sul quale è basata ogni decisione, sia a livello individuale che come membri dell'organizzazione globale.

Il Codice Etico contiene i principi guida che dovranno essere applicati da tutti i dipendenti al fine di orientare il proprio comportamento nelle diverse aree di attività, tenuto conto delle professionalità impiegate e della peculiarità dell'attività aziendale e dei servizi resi dal Consorzio ai propri consorziati, come si dirà meglio in seguito.

---

L'osservanza delle norme del Codice Etico e di Condotta Aziendale è uno specifico adempimento derivante dal rapporto di lavoro, tenuto altresì conto del livello di professionalità richiesto ai dipendenti e della peculiarità del settore di riferimento in cui opera il Consorzio.

### **3. MODELLO DI ORGANIZZAZIONE, GESTIONE E CONTROLLO E METODOLOGIA SEGUITA PER LA SUA PREDISPOSIZIONE**

#### **3.1. Premessa**

L'adozione di un modello di organizzazione, gestione e controllo ex d.lgs. n. 231/2001, oltre a rappresentare un motivo di esenzione dalla responsabilità dell'Ente con riferimento alla commissione delle tipologie di reato incluse nel Decreto, è un atto di responsabilità sociale da parte del medesimo dal quale scaturiscono benefici per tutti gli *stakeholder*: soci, manager, dipendenti, creditori e tutti gli altri soggetti i cui interessi sono legati alle sorti dell'impresa.

L'introduzione di un sistema di controllo dell'agire imprenditoriale, unitamente alla fissazione e divulgazione di principi etici, migliorando i già elevati *standard* di comportamento adottati dall'Ente assolvono una funzione normativa in quanto regolano comportamenti e decisioni di coloro che quotidianamente sono chiamati ad operare in favore dell'Ente in conformità ai suddetti principi etici e *standard* di comportamento.

Il Consorzio ha, quindi, inteso avviare una serie di attività (di seguito, il "Progetto") volte a rendere il proprio modello organizzativo conforme ai requisiti previsti dal d.lgs. n. 231/2001 e coerente sia con i principi già radicati nella propria cultura di *governance* sia con le indicazioni contenute nelle Linee Guida di settore.

#### **3.2. Il Progetto per la definizione del proprio modello di organizzazione, gestione e controllo ex d.lgs. n. 231/2001**

La metodologia scelta per eseguire il Progetto, in termini di organizzazione, definizione delle modalità operative, strutturazione in fasi, assegnazione delle responsabilità tra le varie funzioni aziendali, è stata elaborata al fine di garantire la qualità e l'autorevolezza dei risultati.

Il Progetto è articolato nelle quattro fasi sinteticamente riassunte nella tabella che segue.

- *Fase 1 - Avvio del Progetto e individuazione dei processi e attività nel cui ambito possono essere commessi i reati richiamati dal d.lgs. n. 231/2001.*
- *Presentazione del Progetto nella sua complessità, raccolta e analisi della documentazione, e preliminare individuazione dei processi/attività nel cui ambito possono astrattamente essere commessi i reati richiamati dal d.lgs. n. 231/2001 (processi/attività c.d. "sensibili").*
- *Fase 2 - Analisi dei processi e delle attività sensibili.*

- 
- *Individuazione e analisi dei processi e delle attività sensibili e dei meccanismi di controllo in essere, con particolare attenzione ai controlli preventivi ed altri elementi/attività di compliance.*
  - *Fase 3 - Gap analysis ed Action Plan.*
  - *Individuazione dei requisiti organizzativi caratterizzanti un idoneo modello di organizzazione, gestione e controllo ex d.lgs. n. 231/2001 e delle azioni di "rafforzamento" dell'attuale sistema di controllo (processi e procedure).*
  - *Fase 4 - Definizione del modello di organizzazione, gestione e controllo.*
  - *Definizione del modello di organizzazione, gestione e controllo ex d.lgs. n. 231/2001 articolato in tutte le sue componenti e regole di funzionamento e coerente con le Linee Guida di settore.*

Nei paragrafi seguenti esposte in dettaglio, per una migliore comprensione, le metodologie seguite e i criteri adottati nelle varie fasi del Progetto.

### **3.3. Avvio del Progetto e individuazione dei processi e delle attività nel cui ambito possono essere commessi i reati richiamati dal d.lgs. n. 231/2001**

L'art. 6, comma 2, lett. a) del d.lgs. n. 231/2001 indica, tra i requisiti del modello, l'individuazione dei processi e delle attività nel cui ambito possono essere commessi i reati espressamente richiamati dal Decreto. Si tratta, in altri termini, di quelle attività e processi aziendali che comunemente vengono definiti "sensibili" (di seguito, "processi sensibili" e "attività sensibili").

Scopo della Fase 1 è stato appunto l'identificazione degli ambiti aziendali oggetto dell'intervento e l'individuazione preliminare dei processi e delle attività sensibili.

In particolare, a seguito della presentazione del Progetto, si è provveduto a creare un *team* di lavoro composto da professionisti esterni e risorse interne del Consorzio con assegnazione dei rispettivi compiti e ruoli operativi.

Propedeutica all'individuazione delle attività sensibili è stata l'analisi, prevalentemente documentale, della struttura societaria ed organizzativa del Consorzio, svolta al fine di meglio comprendere l'attività aziendale e di identificare gli ambiti aziendali oggetto dell'intervento.

La raccolta della documentazione rilevante e l'analisi della stessa da un punto di vista sia tecnico-organizzativo sia legale hanno permesso una prima individuazione dei processi/attività sensibili e una preliminare identificazione delle funzioni responsabili di tali processi/attività.

Al termine della Fase 1 è stato predisposto un piano di lavoro dettagliato delle fasi successive, suscettibile di revisione in funzione dei risultati raggiunti e delle considerazioni emerse nel corso del Progetto.

Qui di seguito sono elencate le attività svolte nella Fase 1, conclusa con la condivisione dei processi/attività sensibili individuati con il *team* di lavoro:

- 
- *raccolta della documentazione relativa alla struttura societaria ed organizzativa (ad esempio: organigrammi, principali procedure organizzative, schede principali compiti, procure, ecc.);*
  - *analisi della documentazione raccolta per la comprensione del modello di attività del Consorzio;*
  - *rilevazione degli ambiti aziendali di attività e delle relative responsabilità funzionali;*
  - *individuazione preliminare dei processi/attività sensibili ex d.lgs. n. 231/2001;*
  - *individuazione preliminare delle direzioni/funzioni responsabili dei processi sensibili identificati.*

### 3.4. Analisi dei processi e delle attività sensibili

Obiettivo della Fase 2 è stato quello di analizzare e formalizzare per ogni processo/attività sensibile individuato nella Fase 1: i) le sue fasi principali, ii) le funzioni e i ruoli/responsabilità dei soggetti interni ed esterni coinvolti, iii) gli elementi di controllo esistenti, al fine di verificare in quali aree/settori di attività si potessero astrattamente realizzare le fattispecie di reato di cui al d.lgs. n. 231/2001.

In questa fase è stata creata una mappa delle attività che, in considerazione degli specifici contenuti, potrebbero essere esposte alla potenziale commissione dei reati richiamati dal d.lgs. n. 231/2001.

L'analisi è stata compiuta per il tramite di interviste personali con i *key officer* che hanno avuto anche lo scopo di stabilire per ogni attività sensibile i processi di gestione e gli strumenti di controllo, con particolare attenzione agli elementi di *compliance* e ai controlli preventivi esistenti a presidio delle stesse.

Nella rilevazione del sistema di controllo esistente si sono presi come riferimento, tra l'altro, i seguenti principi di controllo:

- *esistenza di procedure formalizzate;*
- *tracciabilità e verificabilità ex post delle attività e delle decisioni tramite adeguati supporti documentali/informativi;*
- *segregazione dei compiti;*
- *esistenza di deleghe/procure formalizzate coerenti con le responsabilità organizzative assegnate.*

Le interviste sono state realizzate da professionisti esperti di *risk management* e *process analysis*.

I risultati delle interviste, condotte con le modalità sopra descritte, sono stati condivisi con il *team* di Lavoro.

Qui di seguito sono elencate le diverse attività che hanno caratterizzato la Fase 2, al termine della quale è stato elaborato il documento "Matrice identificazione aree a rischio", i cui contenuti fondamentali possono essere individuati come segue:

- *esecuzione di interviste strutturate con i key officer, nonché con il personale da loro indicato, al fine di raccogliere, per i processi/attività sensibili individuati nelle fasi precedenti, le informazioni necessarie a comprendere*
  - *i processi elementari/attività svolte;*
  - *le funzioni/ soggetti interni/esterni coinvolti;*



- *i relativi ruoli/ responsabilità;*
- *il sistema dei controlli esistenti;*
- *condivisione con i key officer di quanto emerso nel corso delle interviste;*
- *formalizzazione della mappa dei processi/ attività sensibili in apposita scheda che raccoglie le informazioni ottenute e le eventuali criticità individuate sui controlli del processo sensibile analizzato.*

### 3.5. Gap Analysis ed Action Plan

Lo scopo della Fase 3 è consistito nell'individuazione i) dei requisiti organizzativi caratterizzanti un modello organizzativo idoneo a prevenire i reati richiamati dal d.lgs. n. 231/2001 e ii) delle azioni di miglioramento del modello organizzativo esistente.

Al fine di rilevare ed analizzare in dettaglio il modello di controllo esistente a presidio dei rischi riscontrati ed evidenziati nell'attività di *risk assesment* sopra descritta e di valutare la conformità del modello stesso alle previsioni del d.lgs. n. 231/2001, è stata effettuata un'analisi comparativa (la c.d. "*gap analysis*") tra il modello organizzativo e di controllo esistente ("*as is*") e un modello astratto di riferimento valutato sulla base del contenuto della disciplina di cui al d.lgs. n. 231/2001 ("*to be*").

Attraverso il confronto operato con la *gap analysis* è stato possibile desumere aree di miglioramento del sistema di controllo interno esistente e, sulla scorta di quanto emerso, è stato predisposto un piano di attuazione teso a individuare i requisiti organizzativi caratterizzanti un modello di organizzazione, gestione e controllo conforme a quanto disposto dal d.lgs. n. 231/2001 e le azioni di miglioramento del sistema di controllo interno.

Qui di seguito sono elencate le attività svolte in questa Fase 4, che si è conclusa dopo la condivisione del documento di *gap analysis* e del piano di attuazione (cd. *Action Plan*) con il *team* di lavoro e la Dirigenza:

- *gap analysis: analisi comparativa tra il modello organizzativo esistente ("as is") ed un modello di organizzazione, gestione e controllo "a tendere" conforme alle previsioni del d.lgs. n. 231/2001 ("to be") con particolare riferimento, in termini di compatibilità, al sistema delle deleghe e dei poteri, al Codice di Condotta e Etica Aziendale, al sistema delle procedure aziendali, alle caratteristiche dell'organismo cui affidare il compito di vigilare sul funzionamento e l'osservanza del modello;*
- *predisposizione di un piano di attuazione per l'individuazione dei requisiti organizzativi caratterizzanti un modello di organizzazione, gestione e controllo ex d.lgs. n. 231/2001 e delle azioni di miglioramento dell'attuale sistema di controllo (processi e procedure).*

### 3.6. Definizione del modello di organizzazione, gestione e controllo

Scopo della Fase 4 è stato quello di predisporre il modello di organizzazione, gestione e controllo del Consorzio, articolato in tutte le sue componenti, secondo le disposizioni del d.lgs. n. 231/2001 e le indicazioni fornite dalle Linee Guida di settore.

La realizzazione della Fase 4 è stata supportata sia dai risultati delle fasi precedenti sia delle scelte di indirizzo degli organi decisionali del Consorzio.

### 3.7. Il modello di organizzazione, gestione e controllo

La costruzione da parte del Consorzio di un proprio modello di organizzazione, gestione e controllo ex d.lgs. n. 231/2001 (di seguito, il “Modello”) ha comportato, dunque, un’attività di *assessment* del modello organizzativo esistente al fine di renderlo coerente con i principi di controllo introdotti con il d.lgs. n. 231/2001 e, conseguentemente, idoneo a prevenire la commissione dei reati richiamati dal Decreto stesso

Il d.lgs. n. 231/2001, infatti, attribuisce, unitamente al verificarsi delle altre circostanze previste dagli artt. 6 e 7 del Decreto, un valore discriminante all’adozione ed efficace attuazione di modelli di organizzazione, gestione e controllo nella misura in cui questi ultimi risultino idonei a prevenire, con ragionevole certezza, la commissione, o la tentata commissione, dei reati richiamati dal Decreto.

In particolare, ai sensi del comma 2 dell’art. 6 del d.lgs. n. 231/2001 un modello di organizzazione e gestione e controllo deve rispondere alle seguenti esigenze:

- individuare le attività nel cui ambito possono essere commessi reati;
- prevedere specifici protocolli di controllo diretti a programmare la formazione e l’attuazione delle decisioni dell’ente in relazione ai reati da prevenire;
- individuare modalità di gestione delle risorse finanziarie idonee ad impedire la commissione dei reati;
- prevedere obblighi di informazione nei confronti dell’organismo deputato a vigilare sul funzionamento e l’osservanza dei modelli;
- introdurre un sistema disciplinare idoneo a sanzionare il mancato rispetto delle misure indicate nel modello.

Alla luce delle considerazioni che precedono, il Consorzio ha inteso predisporre un Modello che, sulla scorta delle indicazioni fornite dalle Linee Guida sopra indicate, tenesse conto della propria peculiare realtà aziendale, in coerenza con il proprio sistema di *governance* ed in grado di valorizzare i controlli e gli organismi esistenti.

Seppur l’adozione del Modello, ai sensi del citato Decreto, non costituisce astrattamente un obbligo, il Consorzio ha, comunque, ritenuto tale adozione conforme alle proprie politiche aziendali al fine di:

- istituire e/o rafforzare controlli che consentano all’Ente di prevenire o di reagire tempestivamente per impedire la commissione dei reati da parte dei soggetti apicali e delle persone sottoposte alla direzione o alla vigilanza dei primi che comportino la responsabilità amministrativa dell’Ente;
- sensibilizzare, con le medesime finalità, tutti i soggetti che collaborano, a vario titolo, con l’Ente (collaboratori esterni, fornitori, ecc.), richiedendo loro, nei limiti delle attività svolte nell’interesse dell’Ente, di adeguarsi a condotte tali da non comportare il rischio di commissione dei reati;
- garantire la propria integrità, adottando gli adempimenti espressamente previsti dall’art. 6 del Decreto;

- 
- migliorare l'efficacia e la trasparenza nella gestione delle attività aziendali;
  - determinare una piena consapevolezza nel potenziale autore del reato di commettere un illecito (la cui commissione è fortemente condannata e contraria agli interessi dell'Ente anche quando apparentemente potrebbe trarne un vantaggio).

Il Modello, pertanto, rappresenta un insieme coerente di principi, procedure e disposizioni che: i) incidono sul funzionamento interno dell'Ente e sulle modalità con le quali la stessa si rapporta con l'esterno e ii) regolano la diligente gestione di un sistema di controllo delle attività sensibili, finalizzato a prevenire la commissione, o la tentata commissione, dei reati richiamati dal d.lgs. n. 231/2001.

Il Modello, così come approvato dal Consiglio di Amministrazione dell'Ente, comprende, così, i seguenti elementi costitutivi:

- processo di individuazione delle attività aziendali nel cui ambito possono essere commessi i reati richiamati dal d.lgs. n. 231/2001;
- previsione di *protocolli (o standard)* di controllo in relazione alle attività sensibili individuate;
- processo di individuazione delle modalità di gestione delle risorse finanziarie idonee a impedire la commissione dei reati;
- organismo di vigilanza;
- flussi informativi da e verso l'organismo di vigilanza e specifici obblighi di informazione nei confronti dell'organismo di vigilanza;
- sistema disciplinare atto a sanzionare la violazione delle disposizioni contenute nel Modello;
- piano di formazione e comunicazione al personale dipendente e ad altri soggetti che interagiscono con l'Ente;
- criteri di aggiornamento e adeguamento del Modello;
- codice di Condotta e Etica Aziendale

I sopra citati elementi costitutivi sono rappresentati nei seguenti documenti:

- Modello di organizzazione, gestione e controllo *ex* d.lgs. 231/01 (costituito dal presente documento);
- Codice di Condotta e Etica Aziendale.

Il documento "Modello di organizzazione, gestione e controllo *ex* d.lgs. 231/01" contiene:

- a) nella Parte Generale, una descrizione relativa:
  - al quadro normativo di riferimento;
  - alla realtà aziendale, sistema di *governance* e assetto organizzativo dell'Ente;
  - alle caratteristiche dell'organismo di vigilanza dell'Ente, con specificazione di poteri, compiti e flussi informativi che lo riguardano;
  - alla funzione del sistema disciplinare e al relativo apparato sanzionatorio;
  - al piano di formazione e comunicazione da adottare al fine di garantire la conoscenza delle misure e delle disposizioni del Modello;
  - ai criteri di aggiornamento e adeguamento del Modello.
- b) nella Parte Speciale, una descrizione relativa:

- 
- alle fattispecie di reato richiamate dal d.lgs. n. 231/2001 che l'Ente ha stabilito di prendere in considerazione in ragione delle caratteristiche della propria attività;
  - ai processi/attività sensibili e relativi *standard* di controllo.

Il documento prevede quale parte integrante del Modello e elemento essenziale del sistema di controllo il Codice di Condotta e Etica Aziendale, approvato altresì con delibera del Consiglio di Amministrazione, che raccoglie i principi etici e i valori che formano la cultura aziendale e che devono ispirare condotte e comportamenti di coloro che operano nell'interesse dell'Ente sia all'interno sia all'esterno dell'organizzazione aziendale, al fine di prevenire la commissione dei reati presupposto della responsabilità amministrativa degli enti.

L'approvazione del Codice di Condotta e Etica Aziendale crea un *corpus* normativo interno coerente e efficace, con lo scopo di prevenire comportamenti scorretti o non in linea con le direttive dell'Ente e si integra completamente con il Modello di Organizzazione Gestione e Controllo.

#### 4. L'ORGANISMO DI VIGILANZA AI SENSI DEL D.LGS. N. 231/2001

##### 4.1. L'organismo di vigilanza

In base alle previsioni del d.lgs. n. 231/2001 – art. 6, comma 1, lett. a) e b) – l'ente può essere esonerato dalla responsabilità conseguente alla commissione di reati da parte dei soggetti qualificati *ex art. 5* del d.lgs. n. 231/2001, se l'organo dirigente ha, fra l'altro:

- adottato ed efficacemente attuato un modello di organizzazione, gestione e controllo idoneo a prevenire i reati considerati;
- affidato il compito di vigilare sul funzionamento e l'osservanza del modello e di curarne l'aggiornamento ad un organismo dell'ente dotato di autonomi poteri di iniziativa e controllo.

Il compito di vigilare continuativamente sulla diffusa ed efficace attuazione del Modello, sull'osservanza del medesimo da parte dei destinatari, nonché di proporre l'aggiornamento al fine di migliorarne l'efficienza di prevenzione dei reati e degli illeciti, è affidato a tale organismo istituito dal Consorzio al proprio interno.

L'affidamento dei suddetti compiti ad un organismo dotato di autonomi poteri di iniziativa e controllo, unitamente al corretto ed efficace svolgimento degli stessi, rappresenta, quindi, presupposto indispensabile per l'esonero dalla responsabilità prevista dal d.lgs. n. 231/2001.

Coerentemente con il dettato normativo di riferimento e le Linee Guida assunte quale parametro di orientamento, l'Ente ritiene che l'organismo di vigilanza debba essere caratterizzato dai seguenti requisiti:

- (i) autonomia e indipendenza;
- (ii) professionalità;
- (iii) continuità di azione.

---

I requisiti dell'autonomia e dell'indipendenza richiederebbero l'assenza, in capo all'organismo di vigilanza, di compiti operativi che, rendendolo partecipe di decisioni e attività per l'appunto operative, ne metterebbero a repentaglio l'obiettività di giudizio, la previsione di riporti dell'organismo di vigilanza al massimo vertice aziendale nonché la previsione, nell'ambito dell'annuale processo di *budgeting*, di risorse finanziarie destinate al funzionamento dell'organismo di vigilanza. ”

Il requisito della professionalità deve essere inteso come il bagaglio di conoscenze teoriche e pratiche a carattere tecnico-specialistico necessarie per svolgere efficacemente le funzioni di organismo di vigilanza, ossia le tecniche specialistiche proprie di chi svolge attività ispettiva e consulenziale.

Il requisito della continuità d'azione rende necessaria la presenza nell'organismo di vigilanza di una struttura interna dedicata in modo continuativo all'attività di vigilanza sul Modello.

Analizzando il dettato normativo, si può evidenziare che il d.lgs. n. 231/2001 non fornisce indicazioni circa la composizione dell'organismo di vigilanza.

In assenza di tali indicazioni, l'Ente ha optato per una soluzione che, tenuto conto delle finalità perseguite dalla legge, fosse in grado di assicurare, in relazione alle proprie dimensioni e alla propria complessità organizzativa, l'effettività dei controlli cui l'organismo di vigilanza è preposto, nel rispetto dei requisiti anche di autonomia ed indipendenza in precedenza evidenziati.

In questo quadro, l'Organismo di Vigilanza (di seguito "Organismo di Vigilanza" o "OdV") dell'Ente è composto in forma monocratica, con individuazione di professionista che, in virtù delle competenze professionali maturate e delle caratteristiche personali, potesse garantire una spiccata capacità di controllo, indipendenza di giudizio ed integrità morale.

#### **4.2. Principi generali in tema di istituzione, nomina e sostituzione dell'Organismo di Vigilanza**

L'Organismo di Vigilanza del Consorzio è istituito con delibera del Consiglio di Amministrazione e resta in carica per il periodo stabilito in sede di nomina e comunque fino a quando resta in carica il Consiglio di Amministrazione che lo ha nominato ed è rieleggibile.

La nomina quale componente dell'Organismo di Vigilanza è condizionata alla presenza dei requisiti soggettivi di eleggibilità.

Nella scelta del componente i criteri rilevanti sono quelli che attengono alla specifica professionalità e competenza richiesta per lo svolgimento delle funzioni dell'Organismo, all'onorabilità e all'assoluta autonomia e indipendenza rispetto alla stessa; il Consiglio di Amministrazione, in sede di nomina, deve dare atto della sussistenza dei requisiti di indipendenza, autonomia, onorabilità e professionalità.

In particolare, in seguito all'approvazione del Modello o, in caso di nuove nomine, all'atto del conferimento dell'incarico, il soggetto designato a ricoprire la carica di componente



---

dell'Organismo di Vigilanza deve rilasciare una dichiarazione nella quale attesta l'assenza dei seguenti motivi di ineleggibilità:

- conflitti di interesse, anche potenziali, con l'Ente tali da pregiudicare l'indipendenza richiesta dal ruolo e dai compiti propri dell'Organismo di Vigilanza;
- titolarità, diretta o indiretta, di partecipazioni azionarie di entità tale da permettere di esercitare una notevole influenza sul Consorzio;
- funzioni di amministrazione – nei tre esercizi precedenti alla nomina quale membro dell'Organismo di Vigilanza ovvero all'instaurazione del rapporto di consulenza/collaborazione con lo stesso Organismo – di imprese sottoposte a fallimento, liquidazione coatta amministrativa o altre procedure concorsuali;
- sentenza di condanna, anche non passata in giudicato, ovvero sentenza di applicazione della pena su richiesta (il c.d. patteggiamento), in Italia o all'estero, per i delitti richiamati dal d.lgs. n. 231/2001 od altri delitti comunque incidenti sulla moralità professionale e sull'onorabilità;
- condanna, con sentenza, anche non passata in giudicato, a una pena che importa l'interdizione, anche temporanea, dai pubblici uffici, ovvero l'interdizione temporanea dagli uffici direttivi delle persone giuridiche e delle imprese;
- pendenza di un procedimento per l'applicazione di una misura di prevenzione di cui alla legge 27 dicembre 1956 n. 1423 e alla legge 31 maggio 1965 n. 575 ovvero pronuncia del decreto di sequestro *ex art. 2 bis* della legge n. 575/1965 ovvero decreto di applicazione di una misura di prevenzione, sia essa personale o reale;
- mancanza dei requisiti soggettivi di onorabilità previsti dal D. M. del 30 marzo 2000 n. 162 per i membri del Collegio Sindacale di Società quotate, adottato ai sensi dell'art. 148 comma 4 del TUF.

Laddove alcuno dei sopra richiamati motivi di ineleggibilità dovesse configurarsi a carico di un soggetto nominato, accertata da una delibera del Consiglio di Amministrazione, questi decadrà automaticamente dalla carica.

L'Organismo di Vigilanza potrà giovare – sotto la sua diretta sorveglianza e responsabilità – nello svolgimento dei compiti affidatigli, della collaborazione di tutte le funzioni e strutture dell'Ente ovvero di consulenti esterni, avvalendosi delle rispettive competenze e professionalità. Tale facoltà consentirà all'Organismo di Vigilanza di assicurare un elevato livello di professionalità e la necessaria continuità di azione.

I sopra richiamati motivi di ineleggibilità devono essere considerati anche con riferimento ad eventuali consulenti esterni coinvolti nell'attività e nello svolgimento dei compiti propri dell'Organismo di Vigilanza.

In particolare, all'atto del conferimento dell'incarico, il consulente esterno deve rilasciare apposita dichiarazione nella quale attesta:

- l'assenza dei sopra elencati motivi di ineleggibilità o di ragioni ostative all'assunzione dell'incarico (ad esempio: conflitti di interesse, relazioni di parentela con componenti del Consiglio di Amministrazione, soggetti apicali in genere, sindaci del Consorzio e revisori incaricati dalla Società di revisione, ecc.);



- 
- la circostanza di essere stato adeguatamente informato delle disposizioni e delle regole comportamentali previste dal Modello.

La revoca dei poteri propri dell'Organismo di Vigilanza e l'attribuzione di tali poteri ad altro soggetto, potrà avvenire soltanto per giusta causa (anche legata ad interventi di ristrutturazione organizzativa dell'Ente) mediante un'apposita delibera del Consiglio di Amministrazione e con l'approvazione del Collegio Sindacale.

A tale proposito, per "giusta causa" di revoca dei poteri connessi con l'incarico di membro dell'Organismo di Vigilanza si intendono, a titolo esemplificativo e non esaustivo:

- una grave negligenza nell'assolvimento dei compiti connessi con l'incarico quali l'omessa redazione della relazione informativa semestrale o della relazione riepilogativa annuale sull'attività svolta cui l'Organismo è tenuto; l'omessa redazione del programma di vigilanza;
- l'"omessa o insufficiente vigilanza" da parte dell'Organismo di Vigilanza – secondo quanto previsto dall'art. 6, comma 1, lett. d), d.lgs. n. 231/2001 – risultante da una sentenza di condanna, anche non passata in giudicato, emessa nei confronti del Consorzio ai sensi del d.lgs. n. 231/2001 ovvero da sentenza di applicazione della pena su richiesta (il c.d. patteggiamento);
- nel caso di membro interno, l'attribuzione di funzioni e responsabilità operative all'interno dell'organizzazione aziendale incompatibili con i requisiti di "autonomia e indipendenza" e "continuità di azione" propri dell'Organismo di Vigilanza. In ogni caso qualsiasi provvedimento di disposizione di carattere organizzativo che lo riguardi (ad es. cessazione rapporto di lavoro, spostamento ad altro incarico, licenziamento, provvedimenti disciplinari, nomina di nuovo responsabile) dovrà essere portato alla presa d'atto del Consiglio di Amministrazione;
- nel caso di membro esterno, gravi e accertati motivi di incompatibilità che ne vanifichino indipendenza e autonomia;
- il venir meno di anche uno solo dei requisiti di eleggibilità.

Qualsiasi decisione riguardante l'Organismo di Vigilanza relativa a revoca, sostituzione o sospensione sono di esclusiva competenza del Consiglio di Amministrazione, sentito il parere del Collegio Sindacale.

#### **4.3. Funzioni e poteri dell'Organismo di Vigilanza**

Le attività attuate dall'Organismo di Vigilanza non possono essere sindacate da alcun altro organo o funzione dell'Ente.

L'attività di verifica e di controllo svolta dall'Organismo è, infatti, strettamente funzionale agli obiettivi di efficace attuazione del Modello e non può surrogare o sostituire le funzioni di controllo istituzionali dell'Ente.

All'Organismo di Vigilanza sono conferiti i poteri di iniziativa e controllo necessari per assicurare un'effettiva ed efficiente vigilanza sul funzionamento e sull'osservanza del Modello secondo quanto stabilito dall'art. 6 del d.lgs. n. 231/2001.

---

L'Organismo dispone di autonomi poteri di iniziativa, intervento e controllo, che si estendono a tutti i settori e funzioni del Consorzio, poteri che devono essere esercitati al fine di svolgere efficacemente e tempestivamente le funzioni previste nel Modello e dalle norme di attuazione del medesimo.

In particolare, all'Organismo di Vigilanza sono affidati, per l'espletamento e l'esercizio delle proprie funzioni, i seguenti compiti e poteri:

- disciplinare il proprio funzionamento anche attraverso l'introduzione di un regolamento delle proprie attività che preveda: la calendarizzazione delle attività, la determinazione delle scadenze temporali dei controlli, l'individuazione dei criteri e delle procedure di analisi, la disciplina dei flussi informativi provenienti dalle strutture aziendali;
- vigilare sul funzionamento del Modello sia rispetto alla prevenzione della commissione dei reati richiamati dal d.lgs. n. 231/2001 sia con riferimento alla capacità di far emergere il concretizzarsi di eventuali comportamenti illeciti;
- svolgere periodica attività ispettiva e di controllo, di carattere continuativo - con frequenza temporale e modalità predeterminata dal Programma delle attività di vigilanza - e controlli a sorpresa, in considerazione dei vari settori di intervento o delle tipologie di attività e dei loro punti critici al fine di verificare l'efficienza ed efficacia del Modello;
- accedere liberamente presso qualsiasi direzione e unità del Consorzio - senza necessità di alcun consenso preventivo - per richiedere ed acquisire informazioni, documentazione e dati, ritenuti necessari per lo svolgimento dei compiti previsti dal d.lgs. n. 231/2001, da tutto il personale dipendente e dirigente. Nel caso in cui venga opposto un motivato diniego all'accesso agli atti, l'Organismo redige, qualora non concordi con la motivazione opposta, un rapporto da trasmettere al Consiglio di Amministrazione;
- richiedere informazioni rilevanti o l'esibizione di documenti, anche informatici, pertinenti alle attività di rischio, agli amministratori, agli organi di controllo, alle Società di revisione, ai collaboratori, ai consulenti ed in generale a tutti i soggetti tenuti all'osservanza del Modello. L'obbligo di questi ultimi di ottemperare alla richiesta dell'Organismo deve essere inserito nei singoli contratti;
- curare, sviluppare e promuovere il costante aggiornamento del Modello, formulando, ove necessario, all'organo dirigente le proposte per eventuali aggiornamenti e adeguamenti da realizzarsi mediante le modifiche e/o le integrazioni che si dovessero rendere necessarie in conseguenza di: i) significative violazioni delle prescrizioni del Modello; ii) significative modificazioni dell'assetto interno del Consorzio e/o delle modalità di svolgimento delle attività d'impresa; iii) modifiche normative;
- verificare il rispetto delle procedure previste dal Modello e rilevare gli eventuali scostamenti comportamentali che dovessero emergere dall'analisi dei flussi informativi e dalle segnalazioni alle quali sono tenuti i responsabili delle varie funzioni e procedere secondo quanto disposto nel Modello;
- assicurare il periodico aggiornamento del sistema di identificazione delle aree sensibili, mappatura e classificazione delle attività sensibili;
- curare i rapporti e assicurare i flussi informativi di competenza verso il Consiglio di Amministrazione, nonché verso il Collegio Sindacale;

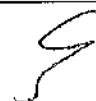



- 
- promuovere interventi di comunicazione e formazione sui contenuti del d.lgs. n. 231/2001 e del Modello, sugli impatti della normativa sull'attività dell'azienda e sulle norme comportamentali, instaurando anche dei controlli sulla frequenza. A questo proposito sarà necessario differenziare il programma prestando particolare attenzione a quanti operano nelle diverse attività sensibili;
  - verificare la predisposizione di un efficace sistema di comunicazione interna per consentire la trasmissione di notizie rilevanti ai fini del d.lgs. n. 231/2001 garantendo la tutela e riservatezza del segnalante;
  - assicurare la conoscenza delle condotte che devono essere segnalate e delle modalità di effettuazione delle segnalazioni;
  - fornire chiarimenti in merito al significato ed all'applicazione delle previsioni contenute nel Modello;
  - formulare e sottoporre all'approvazione dell'organo dirigente la previsione di spesa necessaria al corretto svolgimento dei compiti assegnati, con assoluta indipendenza. Tale previsione di spesa, che dovrà garantire il pieno e corretto svolgimento della propria attività, deve essere approvata dal Consiglio di Amministrazione. L'Organismo può autonomamente impegnare risorse che eccedono i propri poteri di spesa, qualora l'impiego di tali risorse sia necessario per fronteggiare situazioni eccezionali e urgenti. In questi casi l'Organismo deve informare il Consiglio di Amministrazione nella riunione immediatamente successiva;
  - segnalare tempestivamente all'organo dirigente, per gli opportuni provvedimenti, le violazioni accertate del Modello che possano comportare l'insorgere di una responsabilità in capo all'Ente;
  - verificare e valutare l'idoneità del sistema disciplinare ai sensi e per gli effetti del d.lgs. n. 231/2001.

Nello svolgimento della propria attività l'Organismo può avvalersi delle funzioni presenti nel Consorzio in virtù delle relative competenze, anche attraverso la costituzione di una "segreteria tecnica".

#### **4.4. Obblighi di informazione nei confronti dell'Organismo di Vigilanza – Flussi informativi**

L'Organismo di Vigilanza deve essere tempestivamente informato, mediante apposito sistema di comunicazione interna, in merito a quegli atti, comportamenti od eventi dai quali emerga una situazione che possa determinare una violazione anche potenziale del Modello o che, più in generale, possa essere rilevante ai fini del d.lgs. 231/2001.

L'Organismo di Vigilanza ha il compito di monitorare le operazioni potenzialmente sensibili e di predisporre un efficace sistema di comunicazione interno per consentire la trasmissione e la raccolta di notizie rilevanti ai sensi del D. Lgs. 231/2001, il quale prevede, all'art 6, comma 2, lettera d), al fine di favorire il corretto espletamento dei compiti ad esso assegnati, l'obbligo d'informazione verso l'OdV da parte dei Destinatari del Modello.

---

Le segnalazioni verso l'OdV possono riguardare tutte le violazioni del Modello, anche solo presunte, e fatti, ordinari e straordinari, rilevanti ai fini dell'attuazione e dell'efficacia dello stesso.

In particolare, devono essere trasmesse all'Organismo di Vigilanza le informative concernenti:

- la pendenza di un procedimento penale a carico dei dipendenti e le segnalazioni o le richieste di assistenza legale inoltrate dal personale in caso di avvio di procedimento giudiziario per uno dei reati previsti dal D. Lgs. 231/2001;
- i rapporti preparati dai responsabili di altre funzioni aziendali e/o unità operative nell'ambito della loro attività di controllo dai quali possano emergere notizie relative all'effettiva attuazione del Modello, nonché fatti, atti, eventi od omissioni con profili di criticità rispetto all'osservanza delle norme del D. Lgs. 231/2001;
- le notizie relative ai procedimenti disciplinari svolti e le eventuali sanzioni irrogate, in relazione a fattispecie previste dal D. Lgs. 231/2001, ovvero ai provvedimenti di archiviazione di tali procedimenti con le relative motivazioni.

Tale obbligo grava anche su tutti i soggetti (amministratori, sindaci, dipendenti, collaboratori, consulenti esterni, fornitori ecc.) che, nello svolgimento della loro attività, vengano a conoscenza delle suddette violazioni.

Le segnalazioni possono pervenire all'Organismo di Vigilanza sia in forma cartacea (utilizzando l'apposita cassetta postale sita all'ingresso della sede centrale), sia in forma elettronica; a tal proposito, oltre al mantenimento dell'indirizzo email [odv@consorziocolibri.com](mailto:odv@consorziocolibri.com), nel rispetto della legge 197/2017 potrà essere introdotta una piattaforma informatica per le segnalazioni che sarà divulgata a tutti i dipendenti del Consorzio.

Il segnalante è tenuto a fornire tutti gli elementi a lui noti, utili a riscontrare, con le dovute verifiche, i fatti riportati. In particolare, la segnalazione deve contenere gli elementi essenziali di seguito indicati:

- **Oggetto:** è necessaria una chiara descrizione dei fatti oggetto di segnalazione, con indicazione (se conosciute) delle circostanze di tempo e luogo in cui sono stati commessi/omessi i fatti.
- **Segnalato:** il segnalante deve indicare le generalità o comunque altri elementi (come la funzione/ruolo aziendale) che consentano un'agevole identificazione del presunto autore del comportamento illecito.
- Inoltre, il segnalante potrà indicare i seguenti ulteriori elementi: (i) le proprie generalità, nel caso in cui non intenda avvalersi della facoltà di mantenere riservata la sua identità; (ii) l'indicazione di eventuali altri soggetti che possono riferire sui fatti narrati; (iii) l'indicazione di eventuali documenti che possono confermare la fondatezza di tali fatti.
- Qualora la segnalazione sia palesemente infondata e/o fatta con dolo o colpa grave e/o con lo scopo di nuocere alla persona segnalata, il Consorzio e la persona segnalata sono legittimate, rispettivamente, ad agire per la tutela della correttezza dei comportamenti in azienda e della propria reputazione.

---

L'adozione di misure discriminatorie nei confronti dei soggetti che effettuano le segnalazioni può essere denunciata nelle apposite sedi, ed in particolare dinanzi all'Ispettorato Territoriale del Lavoro, per i provvedimenti di propria competenza, oltre che dal segnalante, anche dall'organizzazione sindacale indicata dal medesimo.

Il licenziamento ritorsivo o discriminatorio del soggetto segnalante è nullo; al contempo, è da ritenersi illegittimo ogni mutamento di mansioni, ai sensi dell'articolo 2103 del codice civile, nonché qualsiasi altra misura ritorsiva o discriminatoria adottata nei confronti del segnalante per le ragioni quivi indicate.

È onere del datore di lavoro, in caso di controversie legate all'irrogazione di sanzioni disciplinari, o a demansionamenti, licenziamenti, trasferimenti, o sottoposizione del segnalante ad altra misura organizzativa avente effetti negativi, diretti o indiretti, sulle condizioni di lavoro, successivi alla presentazione della segnalazione, dimostrare che tali misure sono fondate su ragioni estranee alla segnalazione stessa.

Le segnalazioni, anche quando anonime, devono sempre avere un contenuto rilevante ai sensi del Decreto o Codice Etico. L'anonimato non può in alcun modo rappresentare lo strumento per dar sfogo a dissapori o contrasti tra dipendenti. La tutela dell'identità del segnalante viene meno, nel caso di segnalazioni che dovessero risultare manifestamente infondate e deliberatamente preordinate con l'obiettivo di danneggiare il segnalato o l'azienda. In questo caso, tale comportamento costituisce grave violazione disciplinare e sarà sanzionato secondo le procedure previste dal capitolo 5 del presente Modello esattamente come il compimento di atti ritorsivi nei confronti dell'autore della segnalazione in buona fede.

È parimenti vietato:

- il ricorso ad espressioni ingiuriose;
- l'inoltro di segnalazioni con finalità puramente diffamatorie o calunniose;
- l'inoltro di segnalazioni che attengano esclusivamente ad aspetti della vita privata, senza alcun collegamento diretto o indiretto con l'attività aziendale. Tali segnalazioni saranno ritenute ancor più gravi quando riferite ad abitudini e orientamenti sessuali, religiosi, politici e filosofici.

In sostanza, ogni segnalazione deve avere come unico fine la tutela dell'integrità della compagnia o la prevenzione e/o la repressione delle condotte illecite come definite nel Modello.

L'Organismo di Vigilanza dovrà valutare con tempestività le segnalazioni ricevute e gli eventuali provvedimenti che si rendessero necessari. L'eventuale decisione di non dar corso allo svolgimento di indagini interne dovrà essere motivata, documentata e conservata gli atti dell'Organismo stesso.

Le segnalazioni ricevute verranno conservate agli atti protocollate come allegati ai verbali dell'OdV.

Compito dell'Organismo di Vigilanza è garantire i segnalanti contro qualsiasi forma di ritorsione, discriminazione o penalizzazione, assicurando anche la riservatezza dell'identità del segnalante, fatti salvi gli obblighi di legge e la tutela dei diritti dell'Ente o delle persone accusate erroneamente e/o in mala fede; il venir meno a tale obbligo rappresenta una grave violazione del Modello.

#### 4.5. Raccolta e conservazione delle informazioni

Ogni informazione, segnalazione, report, relazione previsti nel Modello è conservata dall'Organismo di Vigilanza in un apposito archivio (informatico o cartaceo) per un periodo di almeno 10 anni.

#### 4.6. Reporting dell'Organismo di Vigilanza verso gli organi societari

L'Organismo di Vigilanza riferisce in merito all'attuazione del Modello, all'emersione di eventuali aspetti critici, alla necessità di interventi modificativi.

Sono previste, nel Modello, distinte linee di *reporting* dall'Organismo di Vigilanza, secondo le modalità di seguito espresse:

- su base continuativa, riporta al Consiglio di Amministrazione;
- su base periodica, almeno semestrale, presenta una relazione al Consiglio di Amministrazione.

Gli incontri con gli organi societari cui l'Organismo di Vigilanza riferisce devono essere documentati.

L'Organismo di Vigilanza cura l'archiviazione della relativa documentazione.

L'Organismo di Vigilanza, inoltre, è chiamato predisporre:

- con cadenza periodica (almeno semestrale), una relazione informativa, relativa alle attività svolte, da presentare al Consiglio di Amministrazione e al Collegio Sindacale;
- con cadenza continuativa, dei rapporti scritti concernenti aspetti puntuali e specifici della propria attività, ritenuti di particolare rilievo e significato nel contesto dell'attività di prevenzione e controllo da presentare al Consiglio di Amministrazione;
- immediatamente, una comunicazione relativa al verificarsi di situazioni straordinarie (ad esempio: significative violazioni dei principi contenuti nel Modello, innovazioni legislative in materia di responsabilità amministrativa degli enti, significative modificazioni dell'assetto organizzativo del Consorzio, ecc.) e, in caso di segnalazioni ricevute che rivestono carattere d'urgenza, da presentare al Consiglio di Amministrazione.

Le relazioni periodiche predisposte dall'Organismo di Vigilanza sono redatte anche al fine di consentire al Consiglio di Amministrazione le valutazioni necessarie per apportare eventuali aggiornamenti al Modello e devono quanto meno contenere:

- eventuali problematiche sorte riguardo alle modalità di attuazione delle procedure previste dal Modello o adottate in attuazione o alla luce del Modello;
- il resoconto delle segnalazioni ricevute da soggetti interni ed esterni in ordine al Modello;
- le procedure disciplinari e le sanzioni eventualmente applicate dall'Ente, con riferimento esclusivo alle attività a rischio;
- una valutazione complessiva sul funzionamento del Modello con eventuali indicazioni per integrazioni, correzioni o modifiche.

## 5. SISTEMA DISCIPLINARE

### 5.1. Funzione del sistema disciplinare

L'art. 6, comma 2, lett. e) e l'art. 7, comma 4, lett. b) del d.lgs. n. 231/2001 indicano, quale condizione per un'efficace attuazione del modello di organizzazione, gestione e controllo, l'introduzione di un sistema disciplinare idoneo a sanzionare il mancato rispetto delle misure indicate nel modello stesso.

Pertanto, la definizione di un adeguato sistema disciplinare costituisce un presupposto essenziale della valenza scriminante del modello rispetto alla responsabilità amministrativa degli enti.

L'adozione di provvedimenti disciplinari in ipotesi di violazioni alle disposizioni contenute nel Modello prescinde dalla commissione di un reato e dallo svolgimento e dall'esito del procedimento penale eventualmente instaurato dall'autorità giudiziaria.

L'osservanza delle prescrizioni contenute nel Modello adottato dall'Ente deve considerarsi parte essenziale delle obbligazioni contrattuali dei "Destinatari" di seguito definiti.

La violazione delle norme degli stessi lede il rapporto di fiducia instaurato con il Consorzio e può portare ad azioni disciplinari, legali o penali; nei casi giudicati più gravi, la violazione può comportare la risoluzione del rapporto di lavoro, se posta in essere da un dipendente, ovvero all'interruzione del rapporto, se posta in essere da un soggetto terzo.

Per tale motivo è richiesto che ciascun Destinatario conosca le norme contenute nel Modello del Consorzio, oltre le norme di riferimento che regolano l'attività svolta nell'ambito della propria funzione.

Il presente sistema sanzionatorio, adottato ai sensi dell'art. 6, comma secondo, lett. e) d.lgs. n. 231/2001 deve ritenersi complementare e non alternativo al sistema o sostitutivo del codice disciplinare stabilito dallo stesso C.C.N.L. vigente ed applicabile alle diverse categorie di dipendenti in forza all'Ente.

L'irrogazione di sanzioni disciplinari a fronte di violazioni del Modello prescinde dall'eventuale instaurazione di un procedimento penale per la commissione di uno dei reati previsti dal Decreto.

Il sistema sanzionatorio e le sue applicazioni vengono costantemente monitorati dall'Organismo di Vigilanza.

Nessun procedimento disciplinare potrà essere archiviato, né alcuna sanzione disciplinare potrà essere irrogata, per violazione del Modello, senza preventiva informazione e parere dell'Organismo di Vigilanza; pertanto, la valutazione disciplinare dei comportamenti effettuata dai datori di lavoro, salvo, naturalmente, il successivo eventuale controllo del giudice del lavoro, non deve, infatti, necessariamente coincidere con la valutazione del giudice in sede penale, data l'autonomia della violazione del Codice Etico e delle procedure interne rispetto alla violazione di legge che comporta la commissione di un reato.

---

Il Consorzio, quindi, prima di agire, non è tenuto ad attendere il termine di un procedimento penale eventualmente in corso; i principi di tempestività ed immediatezza della sanzione rendono infatti non soltanto non doveroso, ma altresì sconsigliabile ritardare l'irrogazione della sanzione disciplinare in attesa dell'esito del giudizio eventualmente instaurato davanti al giudice penale.

## 5.2. Sanzioni e misure disciplinari

### 5.2.1. Sanzioni nei confronti dei Dipendenti

Il Codice di Condotta e Etica Aziendale e il Modello costituiscono un complesso di norme alle quali il personale dipendente di un Ente deve uniformarsi anche ai sensi di quanto previsto dagli artt. 2104 e 2106 c.c. e dal Contratto Collettivo Nazionale di Lavoro (CCNL) in materia di norme comportamentali e di sanzioni disciplinari.

Pertanto, tutti i comportamenti tenuti dai dipendenti in violazione delle previsioni del Codice di Condotta e Etica Aziendale, del Modello e delle sue procedure di attuazione, costituiscono inadempimento alle obbligazioni primarie del rapporto di lavoro e, conseguentemente, infrazioni, comportanti la possibilità dell'instaurazione di un procedimento disciplinare e la conseguente applicazione delle relative sanzioni.

Nei confronti dei lavoratori dipendenti con qualifica di operaio, impiegato e quadro sono, nel caso di specie, applicabili – nel rispetto delle procedure previste dall'art. 7 della legge 20 maggio 1970 n. 300 (Statuto dei Lavoratori) – tutti i provvedimenti disciplinari, in misura proporzionata, previsti dal CCNL applicato nel contesto aziendale di riferimento e che, all'atto dell'adozione del Modello, è emerso essere il CCNL Aiop per il personale non medico, rinnovato in data 8 ottobre 2020 (di seguito, "CCNL").

Le infrazioni disciplinari possono essere punite, a seconda della gravità delle mancanze, con i seguenti provvedimenti:

- richiamo verbale;
- ammonizione scritta;
- multa;
- sospensione;
- licenziamento.

Per i provvedimenti disciplinari più gravi del richiamo o del rimprovero verbale deve essere effettuata la contestazione scritta al lavoratore con l'indicazione specifica dei fatti costitutivi dell'infrazione, nelle modalità previste dalla legge e secondo i termini e le condizioni indicate nel CCNL.

Il provvedimento non potrà essere emanato se non trascorsi il numero di giorni previsti dal CCNL, decorrenti da tale contestazione, nel corso dei quali il lavoratore potrà presentare le sue giustificazioni o richiedere di essere ascoltato dall'associazione sindacale di appartenenza o cui ha

---

conferito mandato. Se il provvedimento non verrà emanato entro gli otto giorni successivi tali giustificazioni si riterranno accolte.

Nel caso che l'infrazione contestata sia di gravità tale da comportare il licenziamento, il lavoratore potrà essere sospeso cautelativamente dalla presentazione lavorativa fino al momento della comminazione del provvedimento, ove ne sussistano le condizioni, che dovrà essere motivata e comunicata per iscritto.

### **5.2.2. Sanzioni nei confronti dei Dirigenti**

Il rapporto dirigenziale si caratterizza per la natura eminentemente fiduciaria. Il comportamento del Dirigente oltre a riflettersi all'interno del Consorzio, costituendo modello ed esempio per tutti coloro che vi operano, si ripercuote anche sull'immagine esterna della medesima.

Pertanto, il rispetto da parte dei dirigenti della Consorzio delle prescrizioni del Codice di Condotta e Etica Aziendale, del Modello e delle relative procedure di attuazione costituisce ulteriore elemento essenziale del rapporto di lavoro dirigenziale.

Nei confronti dei Dirigenti che abbiano commesso una violazione del Codice di Condotta e Etica Aziendale, del Modello o delle procedure stabilite in attuazione del medesimo, la funzione titolare del potere disciplinare avvia i procedimenti di competenza per effettuare le relative contestazioni e applicare le misure sanzionatorie più idonee, in conformità con quanto previsto dal CCNL Dirigenti e, ove necessario, con l'osservanza delle procedure di cui all'art. 7 della Legge 30 maggio 1970, n. 300.

Le sanzioni devono essere applicate nel rispetto dei principi di gradualità e proporzionalità rispetto alla gravità del fatto e della colpa o dell'eventuale dolo; in fase di contestazione può essere disposta cautelativamente la revoca delle eventuali procure affidate al soggetto interessato, fino alla eventuale risoluzione del rapporto in presenza di violazioni così gravi da far venir meno il rapporto fiduciario con il Consorzio.

### **5.2.3. Sanzioni nei confronti degli Amministratori**

Nel caso di violazioni delle disposizioni contenute nel Modello da parte di uno o più Amministratori, sarà data informazione al Consiglio di Amministrazione ed al Collegio Sindacale affinché siano presi gli opportuni provvedimenti in conformità alla normativa ovvero alle prescrizioni adottate dall'Ente.

Sul punto, a norma dell'art. 2392 c.c. gli amministratori sono responsabili verso l'Ente per non aver adempiuto ai doveri imposti dalla legge con la dovuta diligenza. Per l'effetto, in relazione al danno cagionato da specifici eventi pregiudizievoli strettamente riconducibili al mancato esercizio della dovuta diligenza, potrà correlarsi l'esercizio di un'azione di responsabilità sociale ex art. 2393 c.c. e seguenti a giudizio dell'Assemblea.

Al fine di garantire il pieno esercizio del diritto di difesa deve essere previsto un termine entro il quale l'interessato possa far pervenire giustificazioni e/o scritti difensivi e possa essere ascoltato.

#### **5.2.4. Sanzioni nei confronti dei Sindaci**

Alla notizia di violazione delle disposizioni e delle regole di comportamento del Modello da parte di uno o più Sindaci<sup>139</sup>, l'Organismo di Vigilanza dovrà tempestivamente informare dell'accaduto l'intero Collegio Sindacale e il Consiglio di Amministrazione.

I soggetti destinatari dell'informativa dell'Organismo di Vigilanza potranno assumere, secondo quanto previsto dallo Statuto, gli opportuni provvedimenti tra cui, ad esempio, la convocazione dell'Assemblea dei Soci, al fine di adottare le misure ritenute più idonee.

Al fine di garantire il pieno esercizio del diritto di difesa deve essere previsto un termine entro il quale l'interessato possa far pervenire giustificazioni e/o scritti difensivi e possa essere ascoltato.

#### **5.2.5. Sanzioni nei confronti di collaboratori e soggetti esterni operanti su mandato dell'Ente**

Per quanto concerne i collaboratori o i soggetti esterni che operano su mandato del Consorzio, preliminarmente vengono determinate le misure sanzionatorie e le modalità di applicazione per le violazioni del Codice di Condotta e Etica Aziendale, del Modello e delle relative procedure attuative.

Tali misure potranno prevedere, per le violazioni di maggiore gravità, e comunque quando le stesse siano tali da ledere la fiducia dell'Ente nei confronti del soggetto responsabile delle violazioni, la risoluzione del rapporto.

Qualora si verifichi una violazione da parte di questi soggetti, il responsabile del contratto è tenuto ad informare, con relazione scritta, il legale rappresentante dell'Ente.

#### **5.2.6. Misure nei confronti dell'Organismo di Vigilanza**

In ipotesi di negligenza e/o imperizia dell'Organismo di Vigilanza nel vigilare sulla corretta applicazione del Modello e sul loro rispetto e nel non aver saputo individuare casi di violazione allo stesso procedendo alla loro eliminazione, il Consiglio di Amministrazione assumerà, di concerto con il Collegio Sindacale gli opportuni provvedimenti secondo le modalità previste dalla normativa vigente, inclusa la revoca dell'incarico e salva la richiesta risarcitoria.

Al fine di garantire il pieno esercizio del diritto di difesa deve essere previsto un termine entro il quale l'interessato possa far pervenire giustificazioni e/o scritti difensivi e possa essere ascoltato.

In caso di presunti comportamenti illeciti da parte di membri dell'Organismo di Vigilanza, il Consiglio di Amministrazione, una volta ricevuta la segnalazione, indaga circa l'effettivo illecito occorso e quindi determina la relativa sanzione da applicare.



## 6. PIANO DI FORMAZIONE E COMUNICAZIONE

### 6.1. Premessa

Il Consorzio, al fine di dare efficace attuazione al Modello, intende assicurare una corretta divulgazione dei contenuti e dei principi dello stesso all'interno ed all'esterno della propria organizzazione.

In particolare, obiettivo dell'Ente è quello di comunicare i contenuti e i principi del Modello non solo ai propri dipendenti ma anche ai soggetti che, pur non rivestendo la qualifica formale di dipendente, operano – anche occasionalmente – per il conseguimento degli obiettivi dell'Ente in forza di rapporti contrattuali.

Rientrano tra destinatari del Modello sia le persone che rivestono funzioni di rappresentanza, di amministrazione o di direzione del Consorzio, sia le persone sottoposte alla direzione o alla vigilanza di uno dei predetti soggetti (ai sensi dell'art. 5 d.lgs. n. 231/2001), oltre che, più in generale, tutti coloro che operano per il conseguimento dello scopo e degli obiettivi del Consorzio.

Fra i destinatari del Modello sono, quindi, annoverati i componenti degli organi sociali, i soggetti coinvolti nelle funzioni dell'Organismo di Vigilanza, i dipendenti, i collaboratori, i consulenti esterni, i fornitori, ecc.

In tale contesto, il Consorzio intende:

- determinare, in tutti coloro che operano in suo nome e per suo conto nelle "aree sensibili", la consapevolezza di poter incorrere, in caso di violazione delle disposizioni ivi riportate, in un illecito passibile di sanzioni;
- informare tutti coloro che operano a qualsiasi titolo in suo nome, per suo conto o comunque nel suo interesse che la violazione delle prescrizioni contenute nel Modello comporterà l'applicazione di apposite sanzioni ovvero la risoluzione del rapporto contrattuale;
- ribadire che il Consorzio non tollera comportamenti illeciti, di qualsiasi tipo ed indipendentemente da qualsiasi finalità, in quanto tali comportamenti (anche nel caso in cui il Consorzio fosse apparentemente in condizione di trarne vantaggio) sono comunque contrari ai principi etici cui l'Ente intende attenersi.

L'attività di comunicazione e formazione è diversificata a seconda dei destinatari cui essa si rivolge, ma è, in ogni caso, improntata a principi di completezza, chiarezza, accessibilità e continuità al fine di consentire ai diversi destinatari la piena consapevolezza di quelle disposizioni aziendali che sono tenuti a rispettare e delle norme etiche che devono ispirare i loro comportamenti.

Tali soggetti destinatari sono tenuti a rispettare puntualmente tutte le disposizioni del Modello, anche in adempimento dei doveri di lealtà, correttezza e diligenza che scaturiscono dai rapporti giuridici instaurati dall'Ente.

---

L'attività di comunicazione e formazione è supervisionata dall'Organismo di Vigilanza, cui sono assegnati, tra gli altri: i) i compiti di promuovere e definire le iniziative per la diffusione della conoscenza e della comprensione del Modello, nonché per la formazione del personale e la sensibilizzazione dello stesso all'osservanza dei principi contenuti nel Modello, e ii) promuovere e elaborare interventi di comunicazione e formazione sui contenuti del d.lgs. n. 231/2001, sugli impatti della normativa sull'attività dell'azienda e sulle norme comportamentali".

## 6.2. Dipendenti

Ogni dipendente è tenuto a: i) acquisire consapevolezza dei principi e contenuti del Modello e del Codice di Condotta e Etica Aziendale; ii) conoscere le modalità operative con le quali deve essere realizzata la propria attività; iii) contribuire attivamente, in relazione al proprio ruolo e alle proprie responsabilità, all'efficace attuazione del Modello, segnalando eventuali carenze riscontrate nello stesso.

Al fine di garantire un'efficace e razionale attività di comunicazione, l'Ente promuove la conoscenza dei contenuti e dei principi del Modello e delle procedure di implementazione all'interno dell'organizzazione agli stessi applicabili, con grado di approfondimento diversificato a seconda della posizione e del ruolo ricoperto.

Ai dipendenti e ai nuovi assunti viene consegnato un estratto del Modello e il Codice di Condotta e Etica Aziendale o viene garantita la possibilità di consultarli direttamente sull'*Intranet* aziendale in un'area dedicata; ed è fatta loro sottoscrivere dichiarazione di conoscenza ed osservanza dei principi del Modello e del Codice di Condotta e Etica Aziendale ivi descritti.

In ogni caso, per i dipendenti che non hanno accesso alla rete *Intranet*, tale documentazione dovrà essere messa a loro disposizione con mezzi alternativi quali ad esempio l'allegazione al cedolino paga, la consegna brevi manu con sottoscrizione autografa per ricezione o con l'affissione nelle bacheche aziendali.

La comunicazione e la formazione sui principi e contenuti del Modello e del Codice di Condotta e Etica Aziendale sono garantite dai responsabili delle singole funzioni che, secondo quanto indicato e pianificato dall'Organismo di Vigilanza, identificano la migliore modalità di fruizione di tali servizi.

Le iniziative di formazione possono svolgersi anche a distanza mediante l'utilizzo di sistemi informatici (es.: video conferenza, e-learning, staff meeting, etc.).

A conclusione dell'evento formativo, i partecipanti dovranno compilare un questionario, attestando, così, l'avvenuta ricezione e frequentazione del corso. La compilazione e l'invio del questionario varrà quale dichiarazione di conoscenza ed osservanza dei contenuti del Modello.

Idonei strumenti di comunicazione saranno adottati per aggiornare i destinatari del presente paragrafo circa le eventuali modifiche apportate al Modello, nonché ogni rilevante cambiamento procedurale, normativo o organizzativo.

---

### **6.3. Componenti degli organi sociali e soggetti con funzioni di rappresentanza del Consorzio**

Ai componenti degli organi sociali e ai soggetti con funzioni di rappresentanza del Consorzio è resa disponibile copia cartacea del Modello al momento dell'accettazione della carica loro conferita e sarà fatta loro sottoscrivere dichiarazione di osservanza dei principi del Modello stesso e del Codice di Condotta e Etica Aziendale.

Idonei strumenti di comunicazione e formazione saranno adottati per aggiornarli circa le eventuali modifiche apportate al Modello, nonché ogni rilevante cambiamento procedurale, normativo o organizzativo.

### **6.4. Organismo di Vigilanza**

Una formazione o informazione specifica (ad esempio in ordine a eventuali cambiamenti organizzativi e/o di attività dell'Ente) è destinata ai membri dell'Organismo di Vigilanza e/o ai soggetti di cui esso si avvale nello svolgimento delle proprie funzioni.

### **6.5. Altri destinatari**

L'attività di comunicazione dei contenuti e dei principi del Modello dovrà essere indirizzata anche ai soggetti terzi che intrattengano con l'Ente rapporti di collaborazione contrattualmente regolati (ad esempio: fornitori, consulenti e altri collaboratori autonomi) con particolare riferimento a quelli che operano nell'ambito di attività ritenute sensibili ai sensi del d.lgs. n. 231/2001.

A tal fine, il Consorzio fornirà ai soggetti terzi un estratto dei principi di riferimento del Modello e del Codice di Condotta e Etica Aziendale e valuterà l'opportunità di organizzare sessioni formative *ad hoc*, nel caso lo si reputi necessario.

Le iniziative di formazione possono svolgersi anche a distanza mediante l'utilizzo di sistemi informatici (es.: video conferenza, e-learning).

## **7. ADOZIONE DEL MODELLO – CRITERI DI VIGILANZA, DI AGGIORNAMENTO E DI ADEGUAMENTO DEL MODELLO**

### **7.1. Verifiche e controlli sul Modello**

L'Organismo di Vigilanza deve stilare, con cadenza annuale, un programma di vigilanza attraverso il quale pianifica, in linea di massima, le proprie attività, prevedendo un calendario delle attività da svolgere nel corso dell'anno, la determinazione delle scadenze temporali dei controlli, l'individuazione dei criteri e delle procedure di analisi, la possibilità di effettuare verifiche e controlli non programmati.

---

Nello svolgimento della propria attività, l'Organismo di Vigilanza può avvalersi sia del supporto di funzioni e strutture interne all'Ente con specifiche competenze nei settori aziendali di volta in volta sottoposti a controllo sia, con riferimento all'esecuzione delle operazioni tecniche necessarie per lo svolgimento della funzione di controllo, di consulenti esterni.

In tal caso, i consulenti dovranno sempre riferire i risultati del loro operato all'Organismo di Vigilanza.

All'Organismo di Vigilanza sono riconosciuti, nel corso delle verifiche ed ispezioni, i più ampi poteri al fine di svolgere efficacemente i compiti affidatigli, in coerenza con le caratteristiche di indipendenza del ruolo ad esso attribuito.

## 7.2. Aggiornamento ed adeguamento

Il Consiglio di Amministrazione delibera in merito all'aggiornamento del Modello e del suo adeguamento in relazione a modifiche e/o integrazioni che si dovessero rendere necessarie in conseguenza di:

- significative violazioni delle prescrizioni del Modello;
- modificazioni dell'assetto interno dell'Ente e/o delle modalità di svolgimento delle attività d'impresa;
- modifiche normative;
- risultanze dei controlli.

Una volta approvate, le modifiche e le istruzioni per la loro immediata applicazione sono comunicate all'Organismo di Vigilanza, che provvederà, senza indugio, a rendere le stesse modifiche operative e a curare la corretta comunicazione dei contenuti all'interno e all'esterno del Consorzio.

L'Organismo di Vigilanza conserva, in ogni caso, precisi compiti e poteri in merito alla cura, sviluppo e promozione del costante aggiornamento del Modello; a tal fine, l'OdV formula osservazioni e proposte, attinenti all'organizzazione ed il sistema di controllo, alle strutture aziendali a ciò preposte o, in casi di particolare rilevanza, al Consiglio di Amministrazione.

In particolare, al fine di garantire che le variazioni del Modello siano operate con la necessaria tempestività ed efficacia, senza al contempo incorrere in difetti di coordinamento tra i processi operativi, le prescrizioni contenute nel Modello e la diffusione delle stesse, l'Ente apporta con cadenza periodica, ove risulti necessario, le modifiche al Modello che attengano ad aspetti di carattere descrittivo. Si precisa che con l'espressione "aspetti di carattere descrittivo" si fa riferimento ad elementi ed informazioni che derivano da atti deliberati dal Consiglio di Amministrazione (come, ad esempio la ridefinizione dell'organigramma) o da funzioni aziendali munite di specifica delega (es. nuove procedure aziendali).

In occasione della presentazione della relazione riepilogativa annuale l'Organismo di Vigilanza presenta al Consiglio di Amministrazione un'apposita nota informativa delle variazioni apportate in attuazione della delega ricevuta al fine di farne oggetto di delibera di ratifica da parte del Consiglio di Amministrazione.

---

Rimane, in ogni caso, di esclusiva competenza del Consiglio di Amministrazione la delibera di aggiornamenti e/o di adeguamenti del Modello dovuti ai seguenti fattori:

- intervento di modifiche normative in tema di responsabilità amministrativa degli enti;
- identificazione di nuove attività sensibili, o variazione di quelle precedentemente identificate, anche eventualmente connesse all'avvio di nuove attività d'impresa;
- formulazione di osservazioni da parte del Ministero della Giustizia sulle Linee Guida a norma dell'art. 6 del d.lgs. n. 231/2001 e degli artt. 5 e ss. del D.M. 26 giugno 2003, n. 201;
- commissione dei reati richiamati dal d.lgs. n. 231/2001 da parte dei destinatari delle previsioni del Modello o, più in generale, di significative violazioni del Modello;
- riscontro di carenze e/o lacune nelle previsioni del Modello a seguito di verifiche sull'efficacia del medesimo.

Il Modello sarà, in ogni caso, sottoposto a procedimento di revisione periodica con cadenza triennale da disporsi mediante delibera del Consiglio di Amministrazione.

COLIBRI CONSORZIO OSPEDALIERO  
Via Casteldebole, 10/7  
40132 BOLOGNA  
RIVA - C.F. 02960231206

